

NL

NL

NL



EUROPESE COMMISSIE

Brussel, 28.7.2010  
COM(2010)405 definitief

2010/0216 (NLE)

Voorstel voor een

**BESLUIT VAN DE RAAD**

**inzake de ondertekening van een vrijwillige partnerschapsovereenkomst tussen de Europese Unie en de Republiek Kameroen inzake wetshandhaving, governance en handel in de bosbouw met betrekking tot de invoer van hout en houtproducten in de Europese Unie (FLEGT)**

## TOELICHTING

Het actieplan voor wetshandhaving, governance en handel in de bosbouw (FLEGT)<sup>1</sup>, dat de Raad in 2003 heeft goedgekeurd<sup>2</sup>, omvat onder meer steun voor de houtproducerende landen, multilaterale samenwerking om de handel in illegaal hout te bestrijden, steun voor initiatieven van de particuliere sector en maatregelen voor het tegengaan van investeringen in activiteiten die illegaal kappen aanmoedigen. De hoeksteen van het actieplan is de sluiting van FLEGT-partnerschappen tussen de Europese Unie en houtproducerende landen om een einde te maken aan illegale houtkap. In 2005 heeft de Raad zijn goedkeuring gehecht aan Verordening (EG) nr. 2173/2005<sup>3</sup>, waarbij een vergunningensysteem en een mechanisme worden ingesteld om te controleren of de houtproducten die in de Europese Unie worden ingevoerd aan de wettelijke eisen voldoen.

In december 2005 heeft de Raad richtsnoeren<sup>4</sup> opgesteld waarbij de Commissie werd opgedragen om met houtproducerende landen te onderhandelen over partnerschapsovereenkomsten tot uitvoering van het FLEGT-actieplan van de EU en met name ter bevordering van de handel en de invoer in de Unie van hout uit die landen dat aan de wettelijke eisen voldoet. De partnerschapsovereenkomst met Kameroen is de derde overeenkomst van dit type die tot stand is gekomen, na die met Ghana en de Republiek Congo.

De onderhandelingen tussen de Commissie en Kameroen zijn in november 2007 begonnen. In dat verband hebben sindsdien vier ontmoetingen en zestien technische videoconferenties plaatsgevonden. De Commissie werd tijdens de onderhandelingen bijgestaan door een aantal lidstaten. De Commissie heeft de Raad op de hoogte gehouden van de vorderingen door middel van regelmatige verslagen aan de Groep bossen en aan de EU-missiehoofden en -vertegenwoordigers in Ghana. Na elke onderhandelingsronde organiseerden de partijen openbare vergaderingen om alle belanghebbenden te informeren over de vorderingen. Daarnaast heeft Kameroen het maatschappelijk middenveld en de particuliere sector sterk betrokken bij de ontwikkeling van de overeenkomst.

De overeenkomst bevat alle elementen die in de onderhandelingsrichtsnoeren van de Raad worden genoemd. In de overeenkomst worden met name het kader, de instellingen en de systemen voor het FLEGT-vergunningensysteem vastgelegd. In de bijlagen wordt beschreven hoe de toeleveringsketen zal worden gecontroleerd en wordt het juridische kader vastgesteld, evenals de eisen inzake onafhankelijke controle. Deze bepalingen zijn opgenomen in de bijlagen bij de overeenkomst, die een gedetailleerde beschrijving geven van de structuren waarmee de wettelijkheid van hout dat wordt ingevoerd met een FLEGT-vergunning wordt gewaarborgd. Kameroen heeft in uitgebreid overleg met de belanghebbenden bepaald welke wetgeving van toepassing is. Hierbij gaat het om wet- en regelgeving inzake kaprecht en bosbeheer, milieu-, vennootschaps- en arbeidsrecht, fiscale vereisten, de eerbiediging van de eigendoms-, pacht- en gebruiksrechten van de lokale gemeenschappen en andere sociale verplichtingen die in de bosbouwwetten zijn vastgelegd, alsmede regelgeving betreffende commerciële activiteiten en exportvereisten.

---

<sup>1</sup> COM (2003) 251.

<sup>2</sup> PB C 268 van 7.11.2003.

<sup>3</sup> PB L 347 van 30.12.2005.

<sup>4</sup> Document 15102/05 van de Raad, niet openbaar.

De overeenkomst gaat verder dan de beperkte lijst van producten van bijlage II bij Verordening (EG) nr. 2173/2005 (hierna “FLEGT-verordening” genoemd) en omvat de handel in alle houtproducten. Kameroen verbindt zich ertoe een systeem op te zetten waardoor de Europese Unie de zekerheid heeft dat alle houtproducten uit Kameroen legaal geoogst en geproduceerd zijn en op positieve en duurzame wijze bijdragen tot de groei van het land.

In de overeenkomst wordt bepaald dat de invoer aan de grenzen van de Europese Unie zal worden gecontroleerd overeenkomstig de FLEGT-verordening en de uitvoeringsbepalingen daarvan (Verordening (EG) nr. 1024/2008). De overeenkomst bevat een beschrijving van de FLEGT-vergunning voor Kameroen, die overeenkomstig de uitvoeringsbepalingen is opgesteld.

Bij de overeenkomst wordt een mechanisme voor dialoog en samenwerking met de Europese Unie op het gebied van FLEGT ingesteld, dat bestaat uit de Gezamenlijke raad voor de tenuitvoerlegging en een raadgevend lichaam, het Gezamenlijk toezichtscomité. Ook worden de beginselen vastgelegd inzake inspraak van belanghebbenden, sociale waarborgen en transparantie bij het vaststellen van de effecten en verslaglegging.

Bij de overeenkomst worden een tijdschema en procedures vastgesteld voor de inwerkingtreding van de overeenkomst en de uitvoering van het vergunningensysteem. Kameroen zal zijn regelgeving en informatiebeheersysteem moderniseren en aanpassen en uitgebreidere controles van de toeleveringsketen opzetten, evenals onafhankelijke controles op de naleving van de wettelijke vereisten. Daarom zal het enkele jaren duren voor de systemen zijn ontwikkeld en getest en de regering, het maatschappelijk middenveld en de particuliere sector voldoende capaciteit voor deze taken hebben opgebouwd. Het FLEGT-vergunningensysteem moet begin 2012 volledig operationeel zijn. Het vergunningensysteem zal aan de hand van vooraf vastgestelde criteria worden getoetst voordat de EU de FLEGT-vergunningen zal beginnen te aanvaarden. De stappen en het proces op weg daarheen worden in de overeenkomst en de bijlagen beschreven.

Voorstel voor een

## **BESLUIT VAN DE RAAD**

### **inzake de ondertekening van een vrijwillige partnerschapsovereenkomst tussen de Europese Unie en de Republiek Kameroen inzake wetshandhaving, governance en handel in de bosbouw met betrekking tot de invoer van hout en houtproducten in de Europese Unie (FLEGT)**

DE RAAD VAN DE EUROPESE UNIE,

Gelet op het Verdrag betreffende de werking van de Europese Unie, en met name op artikel 207, in samenhang met artikel 218, lid 5,

Gezien het voorstel van de Europese Commissie,

Overwegende hetgeen volgt:

- (1) In mei 2003 heeft de Europese Commissie haar goedkeuring gehecht aan een mededeling aan de Raad en het Europees Parlement, getiteld “Wetshandhaving, governance en handel in de bosbouw (FLEGT) — Voorstel voor een EU-actieplan”, waarin werd opgeroepen tot maatregelen ter bestrijding van illegale houtkap door middel van vrijwillige partnerschapsovereenkomsten met houtproducerende landen. In oktober 2003 heeft de Raad conclusies over dat actieplan vastgesteld<sup>5</sup>.
- (2) Op 5 december 2005 heeft de Raad de Commissie gemachtigd onderhandelingen te openen over partnerschapsovereenkomsten om het FLEGT-actieplan van de EU ten uitvoer te leggen.
- (3) Op 20 december 2005 heeft de Raad Verordening (EG) nr. 2173/2005<sup>6</sup> vastgesteld, waarbij een FLEGT-vergunningensysteem wordt ingesteld voor de invoer van hout in de Europese Unie uit landen waarmee de Unie een vrijwillige partnerschapsovereenkomst heeft gesloten.
- (4) De onderhandelingen met de Republiek Kameroen zijn afgesloten en op 6 mei 2010 is de vrijwillige partnerschapsovereenkomst tussen de Europese Unie en de Republiek Kameroen inzake wetshandhaving, governance en handel in de bosbouw met betrekking tot de invoer van hout en houtproducten in de Europese Unie (FLEGT) (hierna “de overeenkomst” genoemd) geparafeerd.
- (5) Onder voorbehoud van sluiting op een later tijdstip dient de overeenkomst te worden ondertekend,

---

<sup>5</sup> PB C 268 van 7.11.2003, blz. 1.

<sup>6</sup> PB L 347 van 30.12.2005, blz. 1.

HEEFT HET VOLGENDE BESLUIT VASTGESTELD:

*Artikel 1*

Onder voorbehoud van sluiting van de overeenkomst wordt machtiging verleend tot ondertekening, namens de Europese Unie, van de vrijwillige partnerschapsovereenkomst tussen de Europese Unie en de Republiek Kameroen inzake wetshandhaving, governance en handel in de bosbouw met betrekking tot de invoer van hout en houtproducten in de Europese Unie (FLEGT).

De tekst van de overeenkomst is aan dit besluit gehecht<sup>7</sup>.

*Artikel 2*

De voorzitter van de Raad wordt gemachtigd de persoon aan te wijzen die bevoegd is de overeenkomst, onder voorbehoud van sluiting daarvan, namens de Unie te ondertekenen.

*Artikel 3*

Dit besluit treedt in werking op de dag waarop het wordt vastgesteld.

Gedaan te Brussel,

*Voor de Raad  
De voorzitter*

---

<sup>7</sup>

De tekst van de overeenkomst wordt samen met het besluit betreffende de sluiting ervan bekendgemaakt.

## BIJLAGE

### VRIJWILLIGE PARTNERSCHAPSOVEREENKOMST TUSSEN DE EUROPESE UNIE EN DE REPUBLIEK KAMEROEN INZAKE WETSHANDHAVING, GOVERNANCE EN HANDEL IN DE BOSBOUW MET BETREKKING TOT DE INVOER VAN HOUT EN HOUTPRODUCTEN IN DE EUROPESE UNIE (FLEGT<sup>8</sup>)

DE EUROPESE UNIE, enerzijds,

EN DE REPUBLIEK KAMEROEN, hierna “**Kameroen**” genoemd,

anderzijds,

hierna “**de partijen**” genoemd,

die,

**GELET OP** de partnerschapsovereenkomst tussen de landen van de groep van staten in Afrika, het Caribisch gebied en de Stille Oceaan, enerzijds, en de Gemeenschap en haar lidstaten, anderzijds, die op 23 juni 2000 in Cotonou (Benin) is ondertekend<sup>9</sup> en op 23 juni 2005 in Luxemburg herzien (hierna “de Overeenkomst van Cotonou” genoemd),

**GELET OP** de Overeenkomst inzake de internationale handel in bedreigde in het wild levende dier- en plantensoorten (CITES), en in het bijzonder de noodzaak dat partijen bij CITES voor de in de bijlagen I, II of III vermelde soorten alleen een uitvoervergunning afgeven wanneer bij het verkrijgen de flora- en faunabeschermingswetten van de desbetreffende staat niet zijn geschonden,

**GELET OP** de in Kameroen geldende bosbouwwetgeving en met name het bosbouwwetboek en de andere relevante wetgeving die op de bosbouwsector van toepassing is,

**GELET OP** Verordening (EG) nr. 2173/2005 van de Raad van 20 december 2005 inzake de opzet van een FLEGT-vergunningensysteem voor de invoer van hout in de Europese Gemeenschap<sup>10</sup>,

**GEZIEN** de mededeling van de Commissie aan de Raad en het Europees Parlement inzake het EU-actieplan voor wetshandhaving, governance en handel in de bosbouw (FLEGT)<sup>11</sup>, als eerste stap in de aanpak van het grote probleem van de illegale houtkap en de daarmee verband houdende handel,

**VERWIJZEND** naar de ministeriële verklaring van Yaoundé van 16 oktober 2003 inzake wetshandhaving en governance in de bosbouw,

**GEZIEN** de gemeenschappelijke verklaring van 28 september 2007 die in Yaoundé tussen Kameroen en de Europese Commissie is ondertekend betreffende de onderhandelingen over een vrijwillige partnerschapsovereenkomst in het kader van het FLEGT-initiatief,

**GEZIEN** de niet juridisch bindende maar gezaghebbende beginselverklaring die op 14 augustus 1994 is aangenomen met het oog op een wereldwijde consensus over het beheer, het behoud en de duurzame en milieuvriendelijke exploitatie van alle soorten bos, en overwegende dat

---

<sup>8</sup> Forest Law Enforcement Governance and Trade.

<sup>9</sup> PB L 317 van 15.12.2000, blz. 3-353.

<sup>10</sup> PB L 347 van 30.12.2005.

<sup>11</sup> COM (2003) 251 van 21.5.2003.

de Algemene Vergadering van de Verenigde Naties op 31 januari 2008 een niet juridisch bindend instrument voor alle soorten bos heeft aangenomen<sup>12</sup>,

**GEZIEN** de beginselen van de Verklaring van Parijs over de doeltreffendheid van ontwikkelingshulp die op 2 maart 2005 in Parijs door het Forum op hoog niveau van de Organisatie voor Economische Samenwerking en Ontwikkeling (OESO) zijn aangenomen, die zijn versterkt door het actieprogramma van Accra van september 2008 en waar partijen zich nogmaals achter hebben geschaard,

**GEZIEN** het belang dat de partijen hechten aan de op internationaal vlak overeengekomen ontwikkelingsdoelstellingen en aan de millenniumdoelstellingen voor ontwikkeling van de Verenigde Naties,

**ZICH BEWUST** van het belang van de beginselen zoals vastgelegd in de Verklaring van Rio de Janeiro over milieu en ontwikkeling van 1992 in het kader van het behoud en duurzaam beheer van bossen, en met name beginsel 10 inzake het belang van publieke bewustwording van en inspraak in milieuvraagstukken en beginsel 22 inzake de cruciale rol van inheemse bevolkingsgroepen en andere lokale gemeenschappen in milieubeheer en ontwikkeling,

**VASTBESLOTEN** zich in te spannen om de negatieve gevolgen voor de lokale en inheemse gemeenschappen en de arme bevolkingsgroepen die rechtstreeks zouden kunnen voortvloeien uit de tenuitvoerlegging van deze overeenkomst, zoveel mogelijk te beperken,

**GEZIEN** het belang dat de partijen hechten aan de beginselen en regels van het multilaterale handelssysteem, en met name aan de rechten en verplichtingen die voortvloeien uit de Algemene Overeenkomst betreffende tarieven en handel (GATT) van 1994 en de andere multilaterale overeenkomsten van bijlage IA bij de akkoorden van Marrakech van 15 april 1994 tot oprichting van de Wereldhandelsorganisatie (WTO), en aan de noodzaak deze toe te passen,

**OVERWEGENDE** dat Kameroen voortdurend tracht in het algemeen een duurzaam beheer van de bossen en de fauna op het gehele nationale grondgebied te bevorderen en met name ervoor te zorgen dat alle houtstromen wetmatig plaatsvinden,

**GEZIEN** het belang dat partijen hechten aan de bijdrage van het maatschappelijk middenveld, de beroepsgroepen uit de particuliere sector en de lokale en omwonende bevolkingsgroepen, inclusief de inheemse bevolkingsgroepen, aan het welslagen van het governancebeleid in de bosbouw, met name door middel van raadpleging en informatie van het publiek,

**ZIJN HET VOLGENDE OVEREENGEKOMEN:**

---

<sup>12</sup> A/RES 62/98, 31 januari 2008.



## Artikel 1

### Definities

Voor de toepassing van deze overeenkomst wordt verstaan onder:

- a) “*hout en houtproducten*”: alle producten van de lijst in bijlage I-A;
- b) “*hout en houtproducten in doorvoer*”: hout en houtproducten afkomstig uit een derde land die onder douanecontrole het Kameroense grondgebied binnenkomen en in dezelfde vorm dat land verlaten, met behoud van hun oorsprong;
- c) “*invoer in de Europese Unie*”: het in de Europese Unie in het vrije verkeer brengen van hout en houtproducten als bedoeld in artikel 79 van Verordening (EEG) nr. 2913/92 van de Raad van 12 oktober 1992 tot vaststelling van het communautair douanewetboek<sup>13</sup>, en die niet kunnen worden beschouwd als “goederen waaraan elk handelskarakter vreemd is” zoals gedefinieerd in artikel 1, punt 6 van Verordening (EEG) nr. 2454/93 van de Commissie van 2 juli 1993 houdende vaststelling van enkele bepalingen ter uitvoering van Verordening (EEG) nr. 2193/92 van de Raad tot vaststelling van het communautair douanewetboek<sup>14</sup>;
- d) “*toelating tot het vrije verkeer*”: een douaneregeling van de Europese Unie waardoor goederen die niet uit de Europese Unie komen, de douanestatus verkrijgen van goederen uit de Europese Unie (onder verwijzing naar Verordening (EEG) nr. 2193/92 tot vaststelling van het communautair douanewetboek). Toelating tot het vrije verkeer impliceert: de inning van de verschuldigde invoerrechten, de inning, voor zover van toepassing, van andere heffingen, de toepassing van handelspolitieke maatregelen en verboden en beperkingen en de vervulling van de andere formaliteiten voor de invoer van de goederen;
- e) “*uitvoer*”: het feit dat hout of een houtproduct dat in Kameroen is geproduceerd of verkregen, het grondgebied van Kameroen verlaat dan wel daaruit wordt verzonden, met uitzondering van hout en houtproducten die onder controle van de Kameroense douane worden doorgevoerd over het Kameroense grondgebied;
- f) “*GS-code*”: code van vier cijfers die is opgenomen in de nomenclatuur van het geharmoniseerde systeem inzake de omschrijving en codering van goederen, zoals vastgesteld bij het Internationaal Verdrag betreffende het geharmoniseerde systeem inzake de omschrijving en de codering van goederen van de Werelddouaneorganisatie, in overeenstemming met de gecombineerde nomenclatuur van de Europese Unie en de Economische en Monetaire Gemeenschap van Centraal-Afrika (CEMAC);
- g) “*FLEGT-vergunning*”: een verklaring dat een lading een legale herkomst heeft en dat die lading getoetst is aan de criteria van de onderhavige overeenkomst;
- h) “*vergunningverlenende autoriteit*”: de door Kameroen aangewezen autoriteit die bevoegd is om FLEGT-vergunningen af te geven en geldig te verklaren;

---

<sup>13</sup> PBL 302 van 19.10.1992.

<sup>14</sup> PBL 253 van 11.10.1993.

- i) “*bevoegde autoriteiten*”: de autoriteiten die door de lidstaten van de Europese Unie zijn aangewezen om FLEGT-vergunningen te controleren;
- j) “*lading*”: een door een FLEGT-vergunning gedekte hoeveelheid hout en houtproducten die vanuit Kameroen door een expediteur of vervoerder is verzonden en bij een douanekantoor wordt aangeboden voor toelating tot het vrije verkeer in de Europese Unie;
- k) “*legaal geproduceerd of verkregen hout*”: hout dat legaal geproduceerd of verkregen is, met inbegrip van ingevoerd hout, overeenkomstig alle criteria van de geldende Kameroense wet- en regelgeving die van toepassing is op de bosbouwsector, en dat gecontroleerd is volgens de in bijlage II opgenomen voorwaarden.

## *Artikel 2*

### *Doel*

- 1. Met deze overeenkomst wordt beoogd een juridisch kader te bieden om ervoor te zorgen dat alle onder deze overeenkomst vallende hout en houtproducten die uit Kameroen in de Europese Unie worden ingevoerd op legale wijze zijn geproduceerd of verkregen.
- 2. In dat kader komen partijen onder andere overeen:
  - a) de handel in hout en houtproducten te stimuleren;
  - b) een basis te leggen voor dialoog en samenwerking;
  - c) de ontwikkeling van de houtindustrie in Kameroen te stimuleren en daarmee de concurrentiepositie van deze sector te verbeteren;
  - d) economische mogelijkheden voor de omwonende gemeenschappen en de lokale ondernemingen te creëren en te bevorderen;
  - e) de mogelijkheden van Kameroense ondernemingen te versterken door te trachten een gunstig klimaat te creëren voor investeringen in duurzaam beheer van bossen.

## *Artikel 3*

### *Toepassingsgebied*

Deze overeenkomst is van toepassing op alle hout en houtproducten die onder het FLEGT-vergunningensysteem vallen en die zijn opgenomen in bijlage I-A.

## *Artikel 4*

### *FLEGT-vergunningensysteem*

- 1. Tussen de partijen bij deze overeenkomst wordt een vergunningensysteem ingesteld in het kader van wetshandhaving, governance en handel in de bosbouw (hierna “FLEGT-vergunningensysteem” genoemd). Dit omvat een pakket vereisten en procedures waarmee door middel van FLEGT-vergunningen wordt gecontroleerd en verklaard dat naar de

Europese Unie verzonden hout en houtproducten legaal zijn geproduceerd of verkregen. De Europese Unie aanvaardt dergelijke ladingen uit Kameroen alleen als zij gedekt zijn door een FLEGT-vergunning.

2. Het FLEGT-vergunningensysteem geldt voor het hout en de houtproducten van bijlage I-A. Er mag geen uitvoer vanuit Kameroen plaatsvinden van het hout en de houtproducten van bijlage I-B.
3. De partijen komen overeen alle voor de toepassing van dit FLEGT-vergunningensysteem benodigde maatregelen te nemen.

#### *Artikel 5*

##### *Vergunningverlenende autoriteit*

1. Kameroen wijst zijn vergunningverlenende autoriteit in het kader van de FLEGT-vergunningen aan en deelt de contactgegevens van die vergunningverlenende autoriteit mee aan de Europese Commissie. Beide partijen maken deze informatie toegankelijk voor het publiek.
2. De vergunningverlenende autoriteit controleert of het hout en de houtproducten legaal zijn geproduceerd of verkregen volgens de in bijlage II vermelde wetgeving. De vergunningverlenende autoriteit geeft volgens de in bijlage III-A vastgestelde voorwaarden een FLEGT-vergunning af voor een lading hout of houtproducten die legaal zijn geproduceerd of verkregen in Kameroen en die wordt uitgevoerd naar de Europese Unie.
3. De vergunningverlenende autoriteit mag geen FLEGT-vergunning afgeven voor hout en houtproducten die volledig of gedeeltelijk bestaan uit hout of houtproducten die uit een derde land in Kameroen zijn ingevoerd op een wijze die is verboden op grond van de wetgeving van dat land, of indien er bewijzen bestaan dat bij het produceren of verkrijgen van dat hout of die houtproducten de wetten zijn geschonden van het land waar de bomen gekapt zijn.
4. De vergunningverlenende autoriteit bewaart de gegevens met betrekking tot de afgifte van FLEGT-vergunningen en maakt deze openbaar.

#### *Artikel 6*

##### *Bevoegde autoriteiten van de Europese Unie*

1. De Europese Commissie deelt aan Kameroen de contactgegevens mee van de bevoegde autoriteiten van elke lidstaat van de Europese Unie en hun respectieve territoriale bevoegdheidsgebied.
2. De bevoegde autoriteiten controleren of een lading wordt gedekt door een geldige FLEGT-vergunning voordat deze wordt toegelaten tot het vrije verkeer in de Europese Unie. De procedures voor toelating tot het vrije verkeer in de Europese Unie voor ladingen met een FLEGT-vergunning worden beschreven in bijlage IV.
3. Elke bevoegde autoriteit houdt een overzicht van alle ontvangen FLEGT-vergunningen bij en publiceert dit jaarlijks.

4. Met inachtneming van de nationale wetgeving inzake gegevensbescherming geven de bevoegde autoriteiten de door Kameroen als onafhankelijke auditeur aangewezen personen of organen toegang tot de relevante documenten en gegevens.
5. Hout en houtproducten die afkomstig zijn van de soorten die worden genoemd in de bijlagen bij de Overeenkomst inzake de internationale handel in bedreigde in het wild levende dier- en plantensoorten (CITES) en die worden gedekt door een FLEGT-vergunning behoeven alleen gecontroleerd te worden zoals beschreven in Verordening (EG) nr. 338/97 van de Raad van 9 december 1996 inzake de bescherming van in het wild levende dier- en plantensoorten door controle op het desbetreffende handelsverkeer, nu aan de hand van de FLEGT-vergunning ook aangetoond kan worden dat deze houtproducten legaal geproduceerd of verkregen zijn.

#### *Artikel 7*

##### *FLEGT-vergunningen*

1. De vergunningverlenende autoriteit geeft een FLEGT-vergunning af als bewijs dat het hout of de houtproducten legaal geproduceerd of verkregen zijn.
2. De FLEGT-vergunning wordt in twee talen (Frans en Engels) opgesteld en in het Frans of Engels ingevuld.
3. De partijen kunnen overeenkomen een elektronisch systeem op te zetten voor de afgifte, het doorsturen en de ontvangst van FLEGT-vergunningen.
4. De FLEGT-vergunning wordt afgegeven volgens de in bijlage V omschreven procedures.

#### *Artikel 8*

##### *Legaal geproduceerd of verkregen hout*

1. Voor de toepassing van deze overeenkomst is in artikel 1, punt k), en in bijlage II een definitie van legaal geproduceerd of verkregen hout opgenomen.
2. Bijlage II geeft daarnaast een overzicht van de nationale wetgeving van Kameroen die in acht moet worden genomen voordat een FLEGT-vergunning mag worden afgegeven, en bevat “wetgevingsschema’s”, met criteria, indicatoren en verificatiepunten aan de hand waarvan kan worden vastgesteld of aan de geldende wetgeving is voldaan.

#### *Artikel 9*

##### *Controle van de wettigheid van het geproduceerde of verkregen hout*

1. Kameroen zet een systeem op om te controleren dat het hout en de houtproducten legaal zijn geproduceerd of verkregen en dat alleen gecontroleerde ladingen naar de Europese Unie worden uitgevoerd. Met dit controlesysteem wordt nagegaan of aan de wetgeving is voldaan, teneinde de zekerheid te verkrijgen dat hout of houtproducten die bestemd zijn voor uitvoer naar de Europese Unie legaal geproduceerd of verkregen zijn en er geen FLEGT-vergunning is afgegeven voor een lading hout of houtproducten die niet legaal is

geproduceerd of verkregen of die afkomstig is uit onbekende bron. Dit systeem omvat ook procedures om te voorkomen dat illegaal hout of hout van onbekende oorsprong in de toeleveringsketen terecht komt.

2. Dit systeem waarmee wordt gecontroleerd of hout en houtproducten legaal zijn geproduceerd of verkregen, wordt beschreven in bijlage III-A.
3. Kameroen controleert of hout en houtproducten die naar markten buiten de Europese Unie worden uitgevoerd, op de binnenlandse markt worden verkocht of worden ingevoerd, op legale wijze zijn geproduceerd of verkregen.

#### *Artikel 10*

##### *Overleg over de geldigheid van een FLEGT-vergunning*

1. Indien het vermoeden bestaat dat een FLEGT-vergunning niet volgens de regels is verkregen, verzoekt de betrokken bevoegde autoriteit de vergunningverlenende autoriteit om aanvullende informatie.
2. Wanneer binnen 21 kalenderdagen te rekenen vanaf de datum van ontvangst van het verzoek geen antwoord van de vergunningverlenende autoriteit is ontvangen, of als uit de ontvangen aanvullende informatie blijkt dat er inderdaad sprake is van onregelmatigheden, of indien de gegevens op de FLEGT-vergunning niet overeenstemmen met de lading, aanvaardt de bevoegde autoriteit de FLEGT-vergunning niet en besluit, met toepassing van de geldende nationale wetgeving, over het daaraan te geven gevolg. De vergunningverlenende autoriteit wordt hiervan op de hoogte gesteld.
3. Mocht echter uit de door de vergunningverlenende autoriteit verstrekte aanvullende informatie blijken dat de FLEGT-vergunning wel degelijk in orde is, wordt de FLEGT-vergunning aanvaard en worden de in bijlage IV omschreven procedures gevolgd.

#### *Artikel 11*

##### *Onafhankelijke auditeur*

1. De partijen spreken af op gezette tijden een onafhankelijke auditeur in te schakelen om de resultaten en de doeltreffendheid van het FLEGT-vergunningensysteem te evalueren zoals beschreven in bijlage VI.
2. Deze onafhankelijke auditeur wordt, in goed overleg met de Europese Unie, door Kameroen ingeschakeld.
3. De onafhankelijke auditeur deelt zijn bevindingen in volledige verslagen mee aan de partijen volgens de in bijlage VI beschreven procedure.
4. De partijen helpen de onafhankelijke auditeur door ervoor te zorgen dat deze op het grondgebied van beide partijen toegang heeft tot de noodzakelijke informatie. Een partij kan echter besluiten gegevens die overeenkomstig de nationale wetgeving inzake gegevensbescherming niet mogen worden megedeeld, niet vrij te geven.
5. Kameroen publiceert het verslag van de onafhankelijke auditeur volgens de voorwaarden en mechanismen die in de bijlagen VI en VII zijn opgenomen.

## *Artikel 12*

### *Uitwisseling van informatie over de werking van het FLEGT-systeem*

1. Met het oog op de gezamenlijke wens de integriteit en de reputatie van het FLEGT-vergunningensysteem dat in het kader van deze overeenkomst wordt ingesteld, te beschermen, zullen de partijen elkaar onmiddellijk op de hoogte stellen wanneer zij vermoeden dat er sprake zou kunnen zijn van fraude bij het gebruik of de afgifte van FLEGT-vergunningen, met inbegrip van hout of houtproducten die hout van verdachte herkomst uit derde landen bevatten, en van het onrechtmatig of op oneerlijke wijze omzeilen van het FLEGT-vergunningensysteem.
2. Er is geen sprake van omzeiling in de zin van dit artikel in geval van uitvoer van hout en houtproducten waarvan gecontroleerd is of deze legaal zijn geproduceerd of verkregen naar niet-EU-landen die hout invoeren en waarmee Kameroen handelsrelaties onderhoudt.

## *Artikel 13*

### *Start van het FLEGT-vergunningensysteem*

1. De partijen komen een datum overeen waarop het FLEGT-vergunningensysteem operationeel zal worden.
2. Voordat er FLEGT-vergunningen worden afgegeven, zal er een gezamenlijk technische evaluatie plaatsvinden, waarvan de doelstellingen en criteria in bijlage VIII zijn opgenomen.

## *Artikel 14*

### *Tijdschema voor de tenuitvoerlegging van de overeenkomst*

1. De partijen hanteren voor de uitvoering het tijdschema van bijlage IX.
2. De in artikel 19 genoemde Gezamenlijke raad voor de tenuitvoerlegging van de overeenkomst beoordeelt via het Gezamenlijke toezichtscomité de vorderingen die zijn gemaakt met de uitvoering ten opzichte van het schema van bijlage IX.

## *Artikel 15*

### *Begeleidende maatregelen*

1. Volgens de partijen moeten ten behoeve van de terreinen van bijlage X extra technische en financiële middelen worden toegewezen om deze overeenkomst uit te voeren.
2. Voor deze middelen gelden de gebruikelijke procedures die van toepassing zijn op de programmering van de steun aan Kameroen van de Europese Unie en de lidstaten, alsmede de eigen begrotingsprocedures van Kameroen.
3. De partijen zien de noodzaak in van een gemeenschappelijke regeling om de financiering en de technische bijdragen van de Europese Commissie en de lidstaten op elkaar af te

stemmen ter ondersteuning van deze maatregelen in het kader van het Forest and Environment Sector Program.

4. Kameroen zorgt ervoor dat in de nationale planningsinstrumenten, zoals het Forest and Environment Sector Program en de armoedebestrijdingsstrategieën, wordt voorzien in meer capaciteit voor de uitvoering van de overeenkomst.
5. De partijen zien erop toe dat de in het kader van deze overeenkomst uitgevoerde activiteiten worden afgestemd op de relevante ontwikkelingsinitiatieven zoals:
  - a) steun aan de lokale ontwikkeling;
  - b) stimuleren van de industrialisering in de bosbouwsector;
  - c) uitbreiding van de capaciteit.
6. Voor de toekenning van extra middelen gelden de procedures die van toepassing zijn op de EU-steun in het kader van de Overeenkomst van Cotonou en op de bilaterale steun van elk van de EU-lidstaten aan Kameroen, onverminderd de voor geïnteresseerde geldschieters geldende procedures, met inachtneming van de beginselen van de Verklaring van Parijs over de doeltreffendheid van ontwikkelingshulp. In dat verband zullen de extra middelen worden aangewend ter financiering van de hierboven in lid 5 genoemde activiteiten in het kader en volgens de strekking van het Forest and Environment Sector Program.

## *Artikel 16*

### *Participatie van de belanghebbenden*

1. Kameroen raadpleegt de Kameroense belanghebbenden regelmatig over de uitvoering van deze overeenkomst, in het kader van een nationaal toezichtscomité of via andere overlegplatformen, met inachtneming van de nationale wetgeving met betrekking tot bosbeheer en fauna, alsmede de geldende wet- en regelgeving betreffende toegang tot informatie, participatie van het publiek en toegang tot de rechter inzake milieuaangelegenheden.
2. De voorwaarden met betrekking tot de oprichting van een nationaal toezichtscomité en de rol die elk van de verschillende Kameroense belanghebbenden bij de uitvoering van de overeenkomst vervult, zijn onder andere in de bijlagen III-A, III-B en X omschreven.
3. Op grond van het Verdrag van Aarhus van 1998 betreffende toegang tot informatie, inspraak bij besluitvorming en toegang tot de rechter inzake milieuaangelegenheden overlegt de Europese Unie regelmatig met de Europese belanghebbenden over de uitvoering van deze overeenkomst, alsmede over de omzetting van het communautaire recht.

## *Artikel 17*

### *Bepalingen met betrekking tot sociale, economische en milieugerelateerde bescherming van de lokale en inheemse gemeenschappen*

1. Om eventuele negatieve effecten van het FLEGT-vergunningensysteem voor de inheemse en lokale gemeenschappen zoveel mogelijk te beperken, komen de partijen overeen de gevolgen van deze overeenkomst voor hun levenswijze te evalueren.
2. De partijen volgen met name welke economische en milieugerelateerde gevolgen deze overeenkomst heeft op deze gemeenschappen en treffen passende en redelijke maatregelen om eventuele negatieve gevolgen te verzachten.

## *Artikel 18*

### *Marktstimulerende maatregelen*

De Europese Unie tracht de toegang tot haar markt voor het hout en de houtproducten uit Kameroen waarop deze overeenkomst betrekking heeft, te bevorderen door:

- a) de overheid en de particuliere sector aan te moedigen om er bij hun aankopen op te letten dat het hout legaal gekapt is;
- b) hout en houtproducten met een FLEGT-vergunning op de Europese houtmarkt te promoten;
- c) het in het kader van deze overeenkomst ingestelde systeem ter controle van de wettigheid te promoten.

## *Artikel 19*

### *Uitvoeringsinstanties*

1. Na ratificatie van deze overeenkomst wordt door de partijen een besluitvormingsorgaan opgericht, de “Gezamenlijke raad voor de tenuitvoerlegging”, hierna “de Raad” genoemd, en een adviesorgaan, het “Gezamenlijk toezichtscomité” (GTC).
2. De Raad bestaat uit twee vertegenwoordigers. Elk van de partijen wijst één vertegenwoordiger aan. De Raad is namens partijen gemachtigd toe te zien op de uitvoering van de overeenkomst en besluiten worden bij consensus genomen. Deze besluiten worden in de vorm van door de vertegenwoordigers van de partijen ondertekende resoluties geformaliseerd. De Raad is verantwoordelijk voor de tenuitvoerlegging van deze overeenkomst. Voorts:
  - a) komt de Raad op door de partijen in goed overleg te bepalen data bijeen;
  - b) stelt de Raad zijn eigen reglement van orde vast;
  - c) publiceert de Raad een jaarverslag zoals nader beschreven in bijlage VII bij deze overeenkomst;



- d) zorgt de Raad ervoor dat de werkzaamheden van de GTC transparant zijn en dat de informatie over en de resultaten van die werkzaamheden toegankelijk zijn voor het publiek;
  - e) stelt de Raad de wijze vast waarop geschillen worden beslecht en draagt de Raad bij aan het zoeken van wederzijds bevredigende oplossingen om de goede werking van de overeenkomst niet in de weg te staan, een en ander overeenkomstig artikel 24;
  - f) onderzoekt de Raad de wijzigingen in de bepalingen van deze overeenkomst en keurt de bepalingen betreffende de bijlagen goed, een en ander overeenkomstig artikel 29.
3. De leden van het GTC, dat onder gezag van de Raad staat, worden door de partijen aangewezen en is belast met het toezicht op en de evaluatie van de tenuitvoerlegging van deze overeenkomst. Het GTC bevordert ook de dialoog en uitwisseling van informatie tussen de partijen. Bovendien:
- a) komt het GTC ten minste twee (2) keer per jaar op door de Raad te bepalen data en plaatsen bijeen en doet het op consensus berustende aanbevelingen aan de Raad;
  - b) stelt het GTC de agenda voor zijn werkzaamheden en het mandaat voor gezamenlijk optreden vast;
  - c) stelt het GTC, na validatie door de Raad, zijn eigen reglement van orde vast;
  - d) wordt het GTC tijdens zijn vergaderingen voorgezeten door een gezamenlijk voorzitterschap;
  - e) kan het GTC indien nodig werkgroepen of andere hulporganen instellen voor werkzaamheden waarvoor specifieke deskundigheid vereist is.
4. In bijlage XI bij deze overeenkomst worden de taken van het GTC beschreven.

#### *Artikel 20*

##### *Communicatie over de uitvoering van de overeenkomst*

1. De volgende vertegenwoordigers van de partijen zijn verantwoordelijk voor officiële mededelingen over de uitvoering van de overeenkomst:
  - a) voor Kameroen: de minister voor bosbeheer;
  - b) voor de Europese Unie: het hoofd van de delegatie van de Europese Unie in Kameroen.
2. De partijen delen elkaar tijdig de informatie mee die noodzakelijk is voor de uitvoering van de overeenkomst.

#### *Artikel 21*

##### *Openbaar maken van informatie*

1. Het openbaar maken van informatie voor het publiek wordt gezien als een van de basiselementen ter bevordering van de governance in het kader van de toepassing van deze overeenkomst. Om dit doel – ervoor zorgen dat de werking van het FLEGT-

vergunningensysteem in Kameroen en in de Europese Unie transparant is – te bereiken, komen de partijen overeen gebruik te maken van de meest geschikte communicatiemethoden, zoals geschreven en audiovisuele media, internet, workshops en diverse publicaties. De informatie die openbaar wordt gemaakt, is vermeld in bijlage VII bij deze overeenkomst.

2. Partijen komen eveneens overeen dat de bevoegdheden, procedures en werkwijzen van de Raad en het GTC openbaar zullen worden gemaakt.

## *Artikel 22*

### *Vertrouwelijke informatie*

1. De partijen verbinden zich ertoe de vertrouwelijke informatie die in het kader van deze overeenkomst wordt uitgewisseld, niet vrij te geven, een en ander binnen de grenzen van hun eigen wetgeving. De partijen publiceren geen in het kader van deze overeenkomst uitgewisselde informatie die bedrijfsgeheimen of vertrouwelijke commerciële informatie bevat en staan hun autoriteiten die bij de uitvoering van deze overeenkomst zijn betrokken, ook niet toe deze te publiceren.
2. Onverminderd lid 1 wordt de volgende informatie niet als vertrouwelijk beschouwd:
  - a) het aantal door Kameroen afgegeven en door de Europese Unie ontvangen FLEGT-vergunningen en de hoeveelheid hout en houtproducten die daarmee uit Kameroen zijn uitgevoerd en in de Europese Unie ingevoerd;
  - b) naam en adres van de houders van FLEGT-vergunningen en van de importeurs.

## *Artikel 23*

### *Territoriaal toepassingsgebied*

Deze overeenkomst is van toepassing op enerzijds het grondgebied waar het Verdrag tot oprichting van de Europese Unie van toepassing is op de in dat verdrag neergelegde voorwaarden, en anderzijds het grondgebied van Kameroen.

## *Artikel 24*

### *Regeling van geschillen*

1. De partijen streven ernaar geschillen over de toepassing of de interpretatie van de overeenkomst op te lossen door middel van snel overleg.
2. Als een geschil niet door middel van snel overleg kan worden opgelost, kan de meest gereede partij het geschil verwijzen naar de Raad, die zal trachten de partijen voorstellen te doen voor een regeling. Aan de Raad wordt alle informatie verstrekt die van belang is voor een grondig onderzoek van de situatie, teneinde een aanvaardbare oplossing te vinden. Daartoe kan de Raad het GTC verzoeken de behandeling van het dossier op zich te nemen. De GTC beschikt over een door de Raad vast te stellen termijn om een voorstel voor een

regeling aan de Raad te doen, die alle mogelijkheden onderzoekt om de goede werking van deze overeenkomst te waarborgen.

3. Als de Raad niet in staat blijkt te zijn het geschil op te lossen, kunnen de partijen:
  - a) gezamenlijk een beroep doen op de bijstand van een derde of verzoeken om de bemiddeling van een derde;
  - b) als het geschil niet overeenkomstig lid 3, onder a), kan worden opgelost, het geschil via arbitrage trachten op te lossen.
4. De Raad stelt de voorwaarden vast waaronder overleg, bemiddeling en arbitrage plaatsvinden, waarbij aansluiting wordt gezocht met de voorwaarden die zijn overeengekomen in het kader van de economische partnerschapsovereenkomst of, in de tussentijd, de tijdelijke economische partnerschapsovereenkomst tussen de Europese Unie en haar lidstaten, enerzijds, en Centraal-Afrika (Kameroen), anderzijds.

#### *Artikel 25*

##### *Schorsing*

1. Een partij kan de toepassing van de overeenkomst schorsen. Dit besluit moet worden gemotiveerd en schriftelijk worden meegedeeld aan de andere partij.
2. De overeenkomst zal dan 90 kalenderdagen na de datum van de mededeling ophouden van toepassing te zijn.
3. Dertig kalenderdagen nadat de schorsende partij de andere partij heeft meegedeeld dat de redenen voor de schorsing niet langer gelden, wordt de toepassing van de overeenkomst hervat.

#### *Artikel 26*

##### *Bijlagen*

De bijlagen vormen een integrerend deel van deze overeenkomst.

#### *Artikel 27*

##### *Duur en verlenging*

Deze overeenkomst geldt voor een periode van zeven (7) jaar te rekenen vanaf de datum van inwerkingtreding daarvan en kan stilzwijgend door partijen met eenzelfde periode worden verlengd, tenzij een partij afziet van verlenging en dit besluit ten minste twaalf (12) maanden voordat de lopende periode verstrijkt aan de andere partij meedeelt.

## *Artikel 28*

### *Opzegging*

Onverminderd artikel 27 kan een partij deze overeenkomst opzeggen door de andere partij daarvan in kennis te stellen. Twaalf (12) maanden na de datum van die kennisgeving houdt de overeenkomst dan op van toepassing te zijn.

## *Artikel 29*

### *Wijzigingen*

1. Als een partij deze overeenkomst wil wijzigen, moet zij haar voorstel daartoe ten minste drie (3) maanden voor de volgende vergadering van het GTC via haar vertegenwoordiger binnen de Raad aan de andere partij mededelen. De Raad verzoekt het GTC het voorstel te bekijken. Als er overeenstemming wordt bereikt, zal het GTC een aanbeveling opstellen en deze ter beoordeling aan de Raad voorleggen. Elke vertegenwoordiger neemt de aanbeveling in overweging en als hij het ermee eens is, stelt hij de ander daarvan op de hoogte teneinde een datum overeen te komen voor ondertekening en elke partij keurt de aanbeveling goed volgens haar eigen interne procedures.
2. De aldus aangenomen wijziging treedt in werking op de eerste dag van de maand volgende op de datum waarop de partijen elkaar ervan in kennis stellen dat de daartoe vereiste procedures zijn voltooid.
3. In afwijking van het bepaalde in lid 1 van dit artikel, en onverminderd de beoordeling door het GTC, worden wijzigingen in de bijlagen door de Raad aangenomen.
4. Alle wijzigingen moeten worden meegedeeld aan de depositarissen van deze overeenkomst en treden in werking binnen de termijn en op de wijze als genoemd in lid 2 van dit artikel.

## *Artikel 30*

### *Authentieke teksten*

Deze overeenkomst is opgesteld in twee exemplaren in de Bulgaarse, Deense, Duitse, Engelse, Estse, Finse, Franse, Griekse, Hongaarse, Italiaanse, Letse, Litouwse, Maltese, Nederlandse, Poolse, Portugese, Roemeense, Slowaakse, Sloveense, Spaanse, Tsjechische, en Zweedse taal, waarbij alle teksten gelijkelijk authentiek zijn. In geval van tegenstrijdigheden in de interpretatie van de taalversies is de Franse tekst bindend.

## *Artikel 31*

### *Inwerkingtreding*

1. Deze overeenkomst treedt in werking op de eerste dag van de maand volgende op de datum waarop de partijen elkaar schriftelijk in kennis stellen van de voltooiing van de daartoe vereiste procedures.

2. Deze kennisgeving wordt gericht aan de secretaris-generaal van de Raad van de Europese Unie en het ministerie van Buitenlandse Zaken van Kameroen, die de gezamenlijke depositarissen van deze overeenkomst zijn.

## Overzicht van de bijlagen

Bijlage I-A+-B	A: Lijst van producten die onder het FLEGT-vergunningensysteem vallen B: Lijst van producten die niet uitgevoerd mogen worden
Bijlage II	Wetgevingsschema's
Bijlage III-A+-B	<b>A: Systeem ter controle van de wettigheid</b> B: Institutioneel kader van het systeem ter controle van de wettigheid
Bijlage IV	Voorwaarden voor toelating tot het vrije verkeer in de Europese Unie van hout en houtproducten met een FLEGT-vergunning die uit Kameroen worden uitgevoerd
Bijlage V	Voorwaarden voor de afgifte van FLEGT-vergunningen
Bijlage VI	Mandaat voor de onafhankelijke audit van het systeem ter controle van de wettigheid
Bijlage VII	Gepubliceerde informatie
Bijlage VIII	Criteria voor de beoordeling van het systeem ter controle van de wettigheid
Bijlage IX	Tijdschema voor de tenuitvoerlegging van de overeenkomst
Bijlage X	Begeleidende maatregelen en financieringsmechanismen
Bijlage XI	Gezamenlijk toezichtscomité

## BIJLAGE I-A

### **Lijst van producten die onder het FLEGT-vergunningensysteem vallen**

Voor de volgende producten is een FLEGT-vergunning vereist:

<b>PRODUCTEN</b>	<b>GS-CODES</b>
Hout, onbewerkt, ook indien ontschorst, ontdaan van het spint of enkel vierkant behakt of vierkant bezaagd	4403
Houten dwarsliggers en wisselhouten	4406
Hout, overlans gezaagd of afgestoken, dan wel gesneden of geschild, geschaafd, geschuurd of met vingerlasverbinding, met een dikte van meer dan 6 mm	4407
Fineerplaten (die verkregen door het snijden van gelaagd hout daaronder begrepen), platen voor de vervaardiging van triplex- en multiplexhout of voor op dergelijke wijze gelaagd hout, alsmede ander hout, overlans gezaagd, dan wel gesneden of geschild, ook indien geschaafd, geschuurd, met verbinding aan de randen of in de lengte verbonden, met een dikte van niet meer dan 6 mm	4408
Triplex- en multiplexhout, met fineer bekleed hout en op dergelijke wijze gelaagd hout	4412
Gereedschap, alsmede monturen en stelen voor gereedschap, borstelhouten, houten borstel- en bezemstelen; houten schoenleesten en schoenspanners	4417
Houten meubelen voor gebruik in kantoren	9403 30
Houten meubelen voor gebruik in keukens	9403 40
Houten meubelen voor gebruik in slaapkamers	9403 50
Andere houten meubelen	9403 60

Ter illustratie worden de desbetreffende producten en soorten hieronder gedetailleerd beschreven, met dien verstande dat de Kameroense partij het douanetarief van de CEMAC aanpast op de nomenclatuur van het geharmoniseerde systeem (GS) van de Werelddouaneorganisatie (WDO), die gezaagd hout van sapelli en iroko classificeert onder de codes 4407 27 resp. 4407 28. Al naar gelang de marktontwikkeling kunnen de producten en soorten worden aangepast zonder dat deze overeenkomst daarvoor behoeft te worden gewijzigd.

<b>Producten</b>	<b>CEMAC-codes</b>
<b>Bijzondere producten</b>	
Ebbehout	44 07 29 15
<b>Stamhout</b>	<b>44 03 49 00</b>
<b>Te promoten 1e klasse houtsoorten</b>	
Bilinga	44 03 49 09
Framiré	44 03 49 17
Kossipo	44 03 49 21
Kotibé	44 03 49 22
Limba	44 03 49 24
Abachi/obéché	44 03 49 46
Azobé	44 03 49 47
Koto	44 03 49 75
Okoumé	44 03 49 88
Tali	44 03 49 94
Tiama	44 03 49 95
<b>Te promoten 2e klasse houtsoorten</b>	
Abura/bahia	44 03 49 01
Ako	44 03 49 05
Andoung	44 03 49 06
Avodiré	44 03 49 07
Dabéma	44 03 49 12
Niové	44 03 49 30
Olon	44 03 49 31
Ovoga/angalé	44 03 49 32
Ozigo	44 03 49 33
Tchitola	44 03 49 36
Essia/abing	44 03 49 39



Okan/adoum	44 03 49 40
Amvout/ekong	44 03 49 41
Asila/omang	44 03 49 45
Bodioa	44 03 49 48
Cordia/ebe/mukumari	44 0349 49
Dambala	44 03 49 50
Diana/celtis/odou	44 03 49 51
Ebiara/abem	44 03 49 53
Ekaba	44 03 49 54
Ekop evene/evene	44 03 49 56
Gombé/ekop gombé	44 03 49 57
Naga/ekop naga	44 03 49 58
Emien/ekouk	44 03 49 59
Essak	44 03 49 60
Eseng/lo	44 03 49 61
Essessang	44 03 49 62
Esson	44 03 49 63
Etimoe	44 03 49 64
Eveus/ngon	44 03 49 65
Evoula/vitex	44 03 49 66
Eyeck	44 03 49 67
Faro	44 03 49 68
Iatanga/evouvous	44 03 49 69
Kanda	44 03 49 72
Bombax/esodum	44 03 49 73
Kondroti/ovonga	44 03 49 74
Kumbi/okoa	44 03 49 76
Landa	44 03 49 77
Lati/edjil	44 03 49 78

Limbali	44 03 49 79
Lotofa/nkanang	44 03 49 81
Mambodé/amouk	44 03 49 82
Moambé	44 03 49 84
Mukulungu	44 03 49 85
Mutundo	44 03 49 86
Oboto/abodzok	44 03 49 87
Ozanbili/angongui	44 03 49 89
Osanga/sikon	44 03 49 90
Ouochi/albizia/angoyeme	44 03 49 91
Tsanya/akela	44 03 49 97
Andere tropische houtsoorten (agba, ekoune, alumbi, miama, enz.)	44 03 49 99
<b>Houten dwarsliggers en wisselhouten</b>	<b>44 06</b>
<b>Gezaagd hout</b>	<b>44 07 29 00</b>
Abura/bahia	44 07 29 01
Acajou	44 07 29 02
Afromosia	44 07 29 03
Aiélé	44 07 29 04
Ako	44 07 29 05
Andoung	44 07 29 06
Avodiré	44 07 29 07
Beté	44 07 29 08
Bilinga	44 07 29 09
Bossé	44 07 29 10
Bubinga	44 07 29 11
Dabéma	44 07 29 12
Douka	44 07 29 13
Doussié	44 07 29 14
Ebbenhout	44 07 29 15

Eyong	44 07 29 16
Framiré	44 07 29 17
Ceiba/kapok	44 07 29 18
Igaganga	44 07 29 19
Izombé	44 07 29 20
Kossipo	44 07 29 21
Kotibé	44 07 29 22
Kodrodus	44 07 29 23
Limba	44 07 29 24
Moabi	44 07 29 25
Movingui	44 07 29 26
Mutényé	44 07 29 27
Niangon	44 07 29 28
Niové	44 07 29 29
Olon	44 07 29 30
Ovoga	44 07 29 31
Ozigo	44 07 29 32
Padouk	44 07 29 33
Pao rosa	44 07 29 34
Tchitola	44 07 29 35
Tola	44 07 29 36
Zingana	44 07 29 37
Essia/abing	44 07 29 38
Akan of adoum	44 07 29 39
Amvout of ekong	44 07 29 40
Angueuk	44 07 29 41
Aningré	44 07 29 42
Apa/paschiloba	44 07 29 43
Asila/omang	44 07 29 44

Abachi/obéché	44 07 29 45
Azobé	44 07 29 46
Bodioa	44 07 29 47
Cordia/ebe/mukumari	44 0729 48
Dambala	44 07 29 49
Diana/celtis/odou	44 07 29 50
Dibetou	44 07 29 12
Ebiara/abem	44 07 29 52
Ekaba	44 07 29 53
Ekone	44 07 29 54
Ekop evene	44 07 29 55
Ekop gombé mamelle	44 07 29 56
Ekop naga	44 07 29 57
Emien/ekouk	44 07 29 58
Essak	44 07 29 59
Eseng/lo	44 0729 60
Essessang	44 07 29 61
Esson	44 07 29 62
Etimbé	44 07 29 63
Eveuss/gon	44 07 29 64
Evoula/vitex	44 07 29 65
Eyeck	44 07 29 66
Faro	44 07 29 67
Iatandza/evouvous	44 07 29 68
Alomba	44 07 29 69
Iroko	44 07 29 70
Kanda	44 07 29 71
Bombax	44 07 29 72
Kondroti/ovonga	44 07 29 73

Koto	44 07 29 74
Kumbi/ekos	44 07 29 75
Landa	44 07 29 76
Lati/edjil	44 07 29 77
Limbali	44 07 29 78
Longhi	44 07 29 79
Lotofa/nkanang	44 07 29 80
Mambodé/amouk	44 07 29 81
Mansonia	44 07 29 82
Moambé jaune	44 07 29 83
Mukulungu	44 07 29 84
Mutundo	44 07 29 85
Oboto/abodzok	44 07 29 86
Okoumé	44 07 29 87
Onzabili/angongui	44 07 29 88
Osanga/sikon	44 07 29 89
Ouochi/albizia	44 07 29 90
Ovangkol	44 07 29 91
Sapelli	44 07 29 92
Sipo	44 07 29 93
Tali	44 07 29 94
Tiama	44 07 29 95
Tsanga/akela	44 07 29 96
Wengué	44 07 29 97
Andere tropische houtsoorten	44 07 29 98
<b>Parket</b>	<b>44 09 20 00</b>
<b>Fineerhout</b>	<b>44 08 39 00</b>
<b>Triplex- en multiplexhout</b>	<b>44 12 13 00</b>

<b>Afgewerkte houtproducten</b>	<b>94 03 30 00</b>
	<b>94 03 40 00</b>
	<b>94 03 50 00</b>
	<b>94 03 60 00</b>
	<b>44 17 00 00</b>

## **BIJLAGE I-B**

### **Lijst van producten die niet uitgevoerd mogen worden**

<i>Producten</i>	<i>CEMAC-codes</i>
<i>Stamhout</i>	
Acajou	44 03 49 02
Afromosia	44 03 49 03
Bété/mansonina	44 03 49 08
Bossé	44 03 49 10
Bubinga	44 03 49 11
Douka	44 03 49 13
Doussié rouge	44 03 49 14
Ceiba/kapok	44 03 49 18
Moabi	44 03 49 26
Movingui	44 03 49 27
Padouk	44 03 49 34
Pao rosa	44 03 49 35
Zingana	44 03 49 38
Apa of witte doussié	44 03 49 44
Aningré	44 03 49 43
Dibétou	44 03 49 52
Ilomba	44 03 49 70
Iroko	44 03 49 71
Longhi/abam	44 03 49 80
Ovangkol	44 03 49 92
Sapelli	44 03 49 93
Sipo	44 03 49 94
Wengué	44 03 49 98

## BIJLAGE II

### Wetgevingsschema's

#### I. DEFINITIE VAN WETTIGHEID

De wettigheid van in de handel gebracht hout is gebaseerd op de naleving van de nationale wet- en regelgeving en van de geratificeerde internationale juridische instrumenten die moeten worden toegepast om de duurzaamheid te waarborgen van het bosbeheer door de producerende en/of uitvoerende onderneming, haar leveranciers en haar onderaannemers, in naam van de eigenaar van het bos (de staat, de gemeente, een particuliere eigenaar of een gemeenschap).

*De definitie van wettigheid, die in goed overleg met alle belanghebbenden in die geest is vastgesteld, kan als volgt worden samengevat:*

*“Als legaal hout wordt beschouwd: hout dat legaal geproduceerd of verkregen is, in overeenstemming met alle criteria van de geldende Kameroense wet- en regelgeving die van toepassing is op de bosbouwsector, en dat als zodanig gecontroleerd is.”*

De definitie van de wettigheid van voor de handel bestemd hout is gebaseerd op de kennis en toepassing van de geldende wet- en regelgeving van Kameroen, alsmede op de naleving van de door Kameroen geratificeerde internationale juridische instrumenten op het gebied van bosbeheer, handel, milieu en de sociale en mensenrechten. Deze nationale wet- en regelgeving omvat onder andere:

- de grondwet van de Republiek Kameroen;
- de niet geheel ingetrokken wet nr. 81-13 inzake bosbeheer, fauna en visserij van 27 november 1981 en de uitvoeringsbepalingen daarbij (waaronder het niet-ingetrokken uitvoeringsbesluit nr. 83-169 van 12 april 1983);
- de nieuwe boswet nr. 94-01 inzake bosbeheer, fauna en visserij van 20 januari 1994 en de uitvoeringsbepalingen daarbij (waaronder decreet nr. 94-436 van de MP van 23 augustus 1994 (waarvan niet alle bepalingen zijn ingetrokken), decreet nr. 95-531 van de MP van 1995 en andere geldende besluiten en circulaires);
- de kaderwet inzake milieubeheer nr. 96/12 van 5 augustus 1996 en de uitvoeringsbepalingen daarbij;
- besluit nr. 222 MINEF<sup>15</sup> van 25 mei 2001 tot vaststelling van de procedures voor de tenuitvoerlegging van het bosbouwplan van het DFP<sup>16</sup>;
- wet nr. 2002/003 van 19 april 2002 houdende het algemene belastingwetboek;
- de investeringswetgeving (de bij wet nr. 2004/020 van 22 juli 2004 gewijzigde en aangevulde wet nr. 2002/004 van 19 april 2002 houdende het investeringshandvest);
- decreet nr. 99/781/PM van 13 oktober 1999 tot vaststelling van de uitvoeringsbepalingen van artikel 71, lid 1, van boswet nr. 94/01 van 20 januari 1994 inzake bosbeheer, fauna en visserij;
- decreet nr. 2005/577 van 23 februari 2005 over de MER's en besluit nr. 0069 MINEP<sup>17</sup> van 8 maart 2005 over de categorieën waarvoor een MER<sup>18</sup> is vereist;

<sup>15</sup> *Ministère de l'environnement et des forêts* (ministerie van milieu en bosbeheer).

<sup>16</sup> *Domaine forestier permanent/Permanent Forest Estate*.

<sup>17</sup> *Ministère de l'environnement et de la protection de la nature* (ministerie van milieu en natuurbescherming).



- de verschillende jaarlijkse begrotingswetten;
- het arbeidswetboek, wet nr. 92-007 van 14 augustus 1992;
- de wetgeving inzake sociale voorzieningen<sup>19</sup>;
- de fytosanitaire regelgeving (MINADER<sup>20</sup>);
- de nationale collectieve arbeidsovereenkomst (april 2002) van de ondernemingen die zich bezighouden met de exploitatie en verwerking van houtproducten en aanverwante activiteiten (uitoefening van het vakverenigingsrecht, personeelsvertegenwoordiging, arbeidsovereenkomst, arbeidsvoorwaarden en salariëring, hygiëne-, veiligheids- en gezondheidsvoorschriften, enz.).

Onder de bovenbedoelde internationale juridische instrumenten zijn onder andere begrepen:

- het Verdrag inzake het behoud en het duurzaam beheer van het Centraal-Afrikaanse woud en tot oprichting van de *Commission des forêts d’Afrique centrale* (COMIFAC) (Commissie voor de bossen van Centraal-Afrika) van februari 2005;
- de op 3 maart 1973 ondertekende en op 22 juni 1979 gewijzigde Overeenkomst inzake de internationale handel in bedreigde in het wild levende dier- en plantensoorten (CITES);
- het in juni 1992 ondertekende Verdrag inzake biologische diversiteit.

Toepassing van het bepaalde in deze internationale juridische instrumenten vindt plaats na omzetting daarvan in de nationale wetgeving.

Indien wijzigingen plaatsvinden in deze of nieuwe wetgeving op dit gebied, zal de onderhavige bijlage dienovereenkomstig worden gewijzigd.

Bij het vaststellen van de definitie van wettigheid is eveneens rekening gehouden met de volgende elementen:

- de verschillende initiatieven die zijn ontwikkeld op het gebied van de wettigheid (TFT-TTAP<sup>21</sup>, REM<sup>22</sup>, TRAFFIC<sup>23</sup>, CoC<sup>24</sup>, FSC<sup>25</sup>, enz.);
- het PROFOREST-voorstel<sup>26</sup> van 6 september 2005 met betrekking tot de traceerbaarheid;
- de door de Europese Unie uitgegeven “FLEGT-nota’s”<sup>27</sup>;
- het referentiesysteem FORCOMS inzake de naleving van de regelgeving, eerste versie 2005, daarna geconsolideerde versie van februari 2007 voor Kameroen;
- de OLB-BVQI<sup>28</sup>- en TLTV-SGS<sup>29</sup>-programma’s van februari 2006 over wettigheid;

<sup>18</sup> Milieueffectrapportage.

<sup>19</sup> Vgl. nationaal fonds voor de sociale voorzieningen. *Basiswetgeving* (1979).

<sup>20</sup> *Ministère de l’agriculture et du développement rural* (ministerie van landbouw en plattelandontwikkeling).

<sup>21</sup> Particuliere vereniging genaamd Tropical Forest Trust, die een steunproject voor de particuliere sector met betrekking tot de controle van de wettigheid beheert (zie ook Timber Trade Action Program).

<sup>22</sup> Resources Extraction Monitoring.

<sup>23</sup> Project inzake traceerbaarheid en wettige herkomst van het WNF.

<sup>24</sup> Chain of Custody, traceringsysteem.

<sup>25</sup> Forest Stewardship Council.

<sup>26</sup> Een door de Europese Unie gefinancierd project.

<sup>27</sup> Nota over het EU-actieplan voor wetshandhaving, governance en handel in de bosbouw (Forest Law Enforcement, Governance and Trade).

<sup>28</sup> *Origine légale du bois* (legale herkomst van hout) / Bureau Veritas.

<sup>29</sup> *Traçabilité légalité* (traceerbaarheid wettigheid) / *Société générale de surveillance* (onafhankelijke certificeringsinstelling).

- het rapport “Définition d’un bois légal selon les textes et règlements en vigueur au Cameroun” (Definitie van legaal hout volgens de geldende wet- en regelgeving van Kameroen) (GTZ/PGDRN<sup>30</sup> – MINFOF<sup>31</sup>) van 15 februari 2006;
- het rapport “Légalité des bois APV au Cameroun (approche comparée des différents systèmes)” (Wettigheid van PSO-hout in Kameroen) (vergelijkend onderzoek van de verschillende systemen), document mei 2006 GTZ;
- het COMIFAC-rapport<sup>32</sup> (WRI<sup>33</sup>-UICN<sup>34</sup>-IFIA<sup>35</sup>) over het project FORCOMS-II<sup>e</sup> fase van februari 2007;
- het wetsvoorstel van de COMIFAC over bosbouwcontrole in Centraal-Afrika van oktober 2007;
- de beginselen, criteria en indicatoren<sup>36</sup> van de OAB/OIBT<sup>37</sup> en het audithandboek / serie OIBT nr. 14 – 2003.

## II. WETGEVINGSSCHEMA’S

Op basis van de definitie van wettigheid heeft Kameroen een geheel van wetgevingsschema’s opgesteld waarmee moet kunnen worden nagegaan of de bosbouwentiteiten<sup>38</sup> die in Kameroen actief zijn, werken in overeenstemming met de wettelijke bepalingen en of de producten die daarvan afkomstig zijn aan die bepalingen voldoen. Deze wetgevingsschema’s zijn het resultaat van intensieve samenwerking, waarbij rekening is gehouden met de belangen van alle partijen.

Het feit dat de bosbouwwetgeving van Kameroen voorziet in verschillende manieren van houtaanlevering, waarvoor de vraagstukken aangaande de wettigheid niet dezelfde zijn, heeft geleid tot een relatief groot aantal wetgevingsschema’s. Elk van die schema’s is dus zodanig opgesteld dat hieruit duidelijk blijkt aan welke specifieke wettelijke vereisten moet worden voldaan voor elk van de aanleveringswijzen die in de Kameroense wetgeving zijn opgenomen. Met inachtneming van deze specifieke kenmerken zijn er reeds acht wetgevingsschema’s volgens de bronnen van herkomst van het hout opgesteld, te weten: het *domaine forestier permanent* (DFP), dat bestaat uit grond die definitief voor bosbouw is bestemd, het *domaine forestier non permanent* (DFNP), dat bestaat uit grond die mogelijk voor ander gebruik dan voor bosbouw zal worden aangewend (agrobosbouw) en tot slot de houtverwerkingsbedrijven (Hvwb).

### **In het *Domaine forestier permanent* (Permanent Forest Estate) (DFP)**

- Wetgevingsschema 1 (WS1): exploitatieovereenkomst (Eo).
- Wetgevingsschema 2 (WS2): gemeentelijk bos (GemB); exploitatie in eigen beheer.

### **In het *Domaine forestier non permanent* (Non Permanent Forest Estate) (DFNP)**

- Wetgevingsschema 3 (WS3): vergunning voor het recyclen van hout (VRH).
- Wetgevingsschema 4 (WS4): vergunning voor het ophalen van gekapt hout (VOH).

<sup>30</sup> Gesellschaft für Technische Zusammenarbeit (Duits technisch samenwerkingsverband) / *Programme de gestion durable des ressources naturelles* (programma voor duurzaam beheer van natuurlijke bronnen).

<sup>31</sup> *Ministère des forêts et de la faune* (ministerie van bosbeheer en fauna).

<sup>32</sup> *Commission des forêts d’Afrique centrale* (Commissie voor de bossen van Centraal-Afrika).

<sup>33</sup> World Resource Institute.

<sup>34</sup> *Union internationale de la conservation de la nature* (Internationale Unie voor Natuurbehoud).

<sup>35</sup> International Forest Industry Association.

<sup>36</sup> “Bci”.

<sup>37</sup> *Organisation africaine du bois* (Afrikaanse organisatie voor hout) / *Organisation internationale des bois tropicaux* (Internationale Organisatie voor Tropisch Hout)

<sup>38</sup> “*bosbouwentiteit*”: natuurlijke of rechtspersoon, gemeenschap of gemeente die beschikt over een legale bron voor de productie, verkrijging of verwerking van hout en houtproducten.

- Wetgevingsschema 5 (WS5): verkoop kaphout (VH) op het nationale domein.
- Wetgevingsschema 6 (WS6): gemeenschappelijk bos (GsB); exploitatie in eigen beheer.
- Wetgevingsschema 7 (WS7): bijzondere vergunning (BV); exploitatie van ebbenhout op het nationale domein en in de gemeentelijke bossen.

### In de houtverwerkingsbedrijven (Hvwb)

- Wetgevingsschema 8 (WS8): houtverwerkingsbedrijven (Hvwb).

In de onderstaande tabel wordt een overzicht gegeven van de verschillende bronnen van herkomst van het hout en de daarbij behorende wetgevingsschema's.

Vergunning Bron van herkomst	Eo	VH	VRH	VOH	Eigen beheer	BV	VI	PKv
F. domein (DB)	WS1			WS4				
F. gemeentelijk (Gem)				WS4	WS2	WS7		
F. nationaal domein (NDB)		WS5	WS3	WS4		WS7		
F. gemeenschappelijk (GsB)				WS4	WS6			
F. particulieren (PB)								
Houtverwerkingsbedrijf (Hvwb)	WS8							

Om alle in de geldende wetgeving en in de bovenstaande tabel opgenomen mogelijkheden om toegang tot houtbronnen te verkrijgen te beslaan, zullen er gedurende de fase waarin het systeem operationeel wordt, nog andere wetgevingsschema's worden opgesteld, zodra is vastgesteld dat deze relevant zijn. Het gaat daarbij om:

- Wetgevingsschema voor particuliere bossen (PB);
- Wetgevingsschema voor vergunningen voor industriehout (VI);
- Wetgevingsschema voor persoonlijke kapvergunningen (PKv);
- Wetgevingsschema's voor de gemeentelijke bossen (GemB) en voor de gemeenschappelijke bossen (GsB), wanneer sprake is van exploitatie die niet in eigen beheer plaatsvindt (VH, VI en PKv).

De wetgevingsschema's bestaan uit criteria, indicatoren en verificatiepunten, en komen terug in het algemene systeem ter controle van de wettigheid, dat nader wordt omschreven in bijlage III-A.

De criteria en indicatoren zijn voor alle wetgevingsschema's ter plaatse geanalyseerd en daarna getest, en voor elk specifiek wetgevingsschema zijn alleen de relevante criteria en indicatoren aangehouden.

### III. WERKING

Behalve voor wat betreft het schema voor de Hvwb's is bij het opstellen van de wetgevingsschema's uitgegaan van vijf (5) gemeenschappelijke criteria die betrekking hebben op de naleving van de regels inzake respectievelijk:

- de juridische en administratieve aspecten (criterium 1)
- de exploitatie en het bosbeheer (criterium 2)

- het vervoer (criterium 3)
- de sociale aspecten (criterium 4)
- de milieuaspecten (criterium 5).

Al naar gelang de wetgevingsschema's kennen deze criteria een variabel aantal indicatoren, die de verschillende wettelijke verplichtingen weergeven die voor elk van de verschillende houtaanleveringsbronnen gelden.

De beoordeling van de vraag of de indicatoren worden nageleefd, geschiedt op basis van de verificatiepunten. Wil voor een indicator de kwalificatie “**conform**” worden behaald, dan moeten eerst alle daaraan verbonden verificatiepunten als zodanig zijn beoordeeld.

Conformiteit van het verificatiepunt is gebaseerd op de beschikbaarheid van de voorgeschreven technische documentatie die door de verschillende bestuursorganen is afgegeven, en die voor het merendeel in de centrale database van het ministerie voor bosbeheer geraadpleegd kan worden (*Système informatique de gestion de l'information forestière de seconde génération* – SIGIF II, informatiesysteem voor het beheer van informatie betreffende de bosbouw – tweede generatie).

Een “**certificaat van wettigheid**”, dat een van de voorwaarden is voor de afgifte van een FLEGT-vergunning (zie bijlage III-A), kan alleen afgegeven worden als alle indicatoren als conform zijn beoordeeld.

## **SCHEMA 1: EXPLOITATIEOVEREENKOMST**

### **criterium 1: De bosbouwentiteit die zich bezighoudt met bosexploitatie en/of houtverwerking is rechtsbevoegd**

<b><i>Indicator 1.1: De bosbouwentiteit bezit rechtspersoonlijkheid, is een erkend houtbedrijf en is geregistreerd als houtverwerkingsbedrijf</i></b>
<b>Referenties van de wetten, regelgeving en normen</b>
<ul style="list-style-type: none"><li>- Artikel 41 van wet 94/01 van 20 januari 1994</li><li>- Artikelen 35, lid 1, 36, 114 en 140, leden 1, 2, 3, 4 en 5, van decreet 95-531</li><li>- Wet 98/015 van 14/07/98 betreffende gevaarlijke, ongezonde of hinder veroorzakende inrichtingen</li><li>- Decreet 99/818/PM van 09/11/99 tot vaststelling van de voorwaarden voor vestiging en exploitatie <i>[van deze inrichtingen]</i></li><li>- Besluit nr. 013/MINEE/DMG/SL van 19/04/77 tot intrekking en vervanging van besluit nr. 154 van 28 maart 1957 houdende de nomenclatuur voor gevaarlijke, ongezonde of hinder veroorzakende inrichtingen</li></ul>
<b>Verificatiepunten</b>
<ul style="list-style-type: none"><li>1.1.1 Bewijs van inschrijving in de woonplaats (natuurlijke persoon)</li><li>1.1.2 Door de bevoegde griffie opgesteld uittreksel uit het handelsregister</li><li>1.1.3 Door de bevoegde autoriteit afgegeven bewijs waaruit blijkt dat het houtbedrijf erkend is</li><li>1.1.4 Bewijs van depot van het stempelhamer ter griffie van het bevoegde gerechtshof</li><li>1.1.5 Vergunning voor de vestiging en exploitatie van een inrichting eerste klasse van het ministerie voor industrie</li><li>1.1.6 Bewijs van registratie als houtverwerker van het ministerie voor bosbeheer</li></ul>
<b><i>Indicator 1.2: De bosbouwentiteit beschikt over een concessie en heeft een exploitatieovereenkomst gesloten met het overheidsorgaan dat belast is met bosbeheer</i></b>
<b>Referenties van de wetten, regelgeving en normen</b>
<ul style="list-style-type: none"><li>- Artikelen 46, 47, leden 1, 2 en 3, en 50, lid 1, van wet 94/01</li><li>- Artikelen 61, 75, lid 1, 76, lid 4, en 77 van decreet 95/531</li><li>- Artikelen 68, 69 en 70 van decreet 95/53</li></ul>
<b>Verificatiepunten</b>
<b>A- Bij een tijdelijke of definitieve exploitatieovereenkomst</b> <ul style="list-style-type: none"><li>1.2.1 Kennisgeving van openbare aanbesteding</li><li>1.2.2 Ontvangstbewijs van depot van een volledig dossier betreffende de verleende concessie</li><li>1.2.3 Mededeling van de resultaten van de interministeriële commissie waaruit blijkt dat de bosbouwentiteit door het ministerie voor bosbeheer als beste inschrijver is geselecteerd</li><li>1.2.4 Bewijs van borgstelling bij de schatkist binnen de voorgeschreven termijn</li><li>1.2.5 Door het ministerie voor bosbeheer ondertekende tijdelijke exploitatieovereenkomst</li><li>1.2.6 Ontvangstbewijzen/verzoeken tot overdracht van de concessionaris en de kandidaat-concessionaris aan het ministerie voor bosbeheer</li><li>1.2.7 Mededeling van overdracht van de concessie door de bevoegde autoriteit</li><li>1.2.8 Betalingsbewijzen van de wettelijk voorgeschreven overdrachtsbelasting</li></ul> <b>B- Bij een definitieve exploitatieovereenkomst</b> <ul style="list-style-type: none"><li>1.2.9 Bewijs van conformiteit met het bepaalde in de tijdelijke exploitatieovereenkomst</li><li>1.2.10 Door de minister voor bosbeheer afgegeven besluit tot goedkeuring van het beheersplan</li><li>1.2.11 Vijfjarig beheersplan en operationeel plan voor het lopende jaar</li><li>1.2.12 Door de bevoegde autoriteit en de bosbouwentiteit ondertekende concessieovereenkomst</li><li>1.2.13 Bewijs betreffende classificatie</li><li>1.2.14 Vergunning voor de vestiging en exploitatie van een inrichting eerste klasse van het ministerie voor industrie of bewijs van aanvraag (2<sup>e</sup> klasse)</li><li>1.2.15 Bewijs van registratie als houtverwerker van het ministerie voor bosbeheer</li></ul>

<b><i>Indicator 1.3: In geval van uitbesteding van de exploitatie-/houtverwerkingsactiviteiten aan een onderaannemer beschikt de uitbestedende bosbouwenteit over documenten waaruit blijkt dat deze situatie rechtmatig is</i></b>
<b>Referenties van de wetten, regelgeving en normen</b>
<ul style="list-style-type: none"> <li>– Artikelen 41 en 42 van wet 94/01</li> <li>– Artikelen 35, lid 1, 36, 114 en 140, leden 1, 2, 3, 4 en 5, van decreet 95-531</li> </ul>
<b>Verificatiepunten</b>
<ul style="list-style-type: none"> <li>1.3.1 Onderaannemingsovereenkomst/partnerschapsovereenkomst</li> <li>1.3.2 Door het ministerie voor bosbeheer afgegeven goedkeuring van de onderaannemingsovereenkomst</li> <li>1.3.3 Bewijs van depot van de goedgekeurde overeenkomst bij de lokale overheden van het ministerie voor bosbeheer</li> <li>1.3.4 Door de bevoegde griffie opgesteld uittreksel uit het handelsregister</li> <li>1.3.5 Door de bevoegde autoriteit afgegeven bewijs waaruit blijkt dat het houtbedrijf erkend is (exploitatie)</li> <li>1.3.6 Vergunning voor de vestiging en exploitatie van een inrichting eerste klasse van het ministerie voor industrie (verwerking)</li> <li>1.3.7 Bewijs van registratie als houtverwerker van het ministerie voor bosbeheer (verwerking)</li> <li>1.3.8 Bewijs van depot van het stempelhamer bij de bevoegde griffie</li> </ul>
<b><i>Indicator 1.4: Op de bosbouwenteit is geen administratieve maatregel van toepassing op grond waarvan de erkenning of vergunning is geschorst of ingetrokken</i></b>
<b>Referenties van de wetten, regelgeving en normen</b>
<ul style="list-style-type: none"> <li>– Artikelen 146, 150 en 152 van wet 94/01</li> <li>– Hoofdstuk 3 van wet 94/01</li> <li>– Artikelen 130, 131, 132, 135, lid 2, 136 en 137 van decreet 95-531</li> </ul>
<b>Verificatiepunten</b>
<ul style="list-style-type: none"> <li>1.4.1 Door de bevoegde overheden gepubliceerde gegevens betreffende overtredingen</li> <li>1.4.2 Geschillenregister van de bevoegde lokale diensten</li> <li>1.4.3 Indien van toepassing een gemotiveerd en aan de betrokkene betekend besluit tot schorsing van de minister voor bosbeheer</li> </ul>
<b><i>Indicator 1.5: De bosbouwenteit heeft voldaan aan haar fiscale verplichtingen uit hoofde van het gemene recht</i></b>
<b>Referenties van de wetten, regelgeving en normen</b>
<ul style="list-style-type: none"> <li>– Artikelen 66 en 69 van wet 94/01</li> <li>– Artikel 122 van decreet 95-531</li> <li>– Geactualiseerde algemene belastingwetboek (titel 1, hoofdstuk 1, titel 2, hoofdstuk 1, en titel 5, hoofdstuk 3)</li> <li>– Begrotingswet 2002/003 e.v.</li> </ul>
<b>Verificatiepunten</b>
<ul style="list-style-type: none"> <li>1.5.1 Bedrijfsbelasting</li> <li>1.5.2 Verklaring van het bevoegde belastingkantoor dat betrokkene schuldenvrij is en de verschuldigde heffingen heeft betaald</li> </ul>

**criterium 2: De bosbouwenteit die zich bezighoudt met bosexploitatie en/of houtverwerking leeft haar verplichtingen op het gebied van bosexploitatie en -beheer na**

<i>Indicator 2.1: De bosbouwenteit beschikt zelf, dan wel via een natuurlijke of rechtspersoon, over voldoende gekwalificeerd personeel om het beheer uit te voeren</i>
<b>Referenties van de wetten, regelgeving en normen</b>
<ul style="list-style-type: none"><li>– Artikelen 23, 40, lid 3, 63 en 64 van wet 94/01</li><li>– Artikel 35 van decreet 95-531</li></ul>
<b>Verificatiepunten</b>
2.1.1 Erkenning van de onderneming of van de verschillende onderaannemers die aan bepaalde activiteiten op het gebied van het bosbeheer hebben deelgenomen (inventarisatie, bosbouw). 2.1.2 Dienstverleningsovereenkomst met een erkend bedrijf of erkende bedrijven of met een overheidsorgaan
<i>Indicator 2.2: De bosbouwenteit beschikt over een wettelijke kapvergunning</i>
<b>Referenties van de wetten, regelgeving en normen</b>
<ul style="list-style-type: none"><li>– Artikelen 44 en 46 van wet 94/01</li><li>– Standaardmodel van de tijdelijke en definitieve overeenkomst alsmede bijbehorende concessieovereenkomst (Document 2 en Document 3 PROC)</li><li>– Artikel 17 van wet 96/12 van 05/08/96 houdende kaderwetgeving op het gebied van milieubeheer</li><li>– Artikel 20 van decreet 0577 van 23 februari 2005</li></ul>
<b>Verificatiepunten</b>
2.2.1 Bewijs van goedkeuring van de TDR voor de audit/milieueffectrapportage 2.2.2 Verklaring van conformiteit met de milieueisen 2.2.3 Jaarcertificaat kapperceel ( <i>Certificat annuel d’assiette de coupe</i> , CAAC) of jaarvergunning voor uitvoering van de activiteiten ( <i>permis annuel des opérations</i> , PAO) 2.2.4 Kennisgeving van de start van de werkzaamheden
<i>Indicator 2.3: De bosbouwenteit leeft de geldende exploitatienormen in de toegekende gebieden na</i>
<b>Referenties van de wetten, regelgeving en normen</b>
<ul style="list-style-type: none"><li>– Artikelen 51, lid 1, en 73, leden 1 en 2, van decreet 95-531</li><li>– Artikelen 4, leden 1, 2, 3 en 4, 6, 12, leden 1 en 2, en 13, leden 1 en 2, van besluit nr. 222</li><li>– Documenten 6, 14 en 17 PROC</li><li>– Inventarisatienormen voor exploitatie</li><li>– NIMF-normen (<i>Normes d’intervention en milieu forestier</i> – milieukundige en financiële normen)</li></ul>
<b>Verificatiepunten</b>
2.3.1 Controlecertificaat of verklaring waaruit blijkt dat de normen inzake bosexploitatie zijn nageleefd
<i>Indicator 2.4: De bosbouwenteit houdt zich aan de toegewezen hoeveelheden hout (hoeveelheid stammen/volume) overeenkomstig de voorschriften van het jaarcertificaat/-vergunning</i>
<b>Referenties van de wetten, regelgeving en normen</b>
<ul style="list-style-type: none"><li>– Artikelen 46, lid 3, 72, lid 1, en 125, leden 2 en 3, van decreet 95-531</li><li>– Artikel 6 van besluit nr. 222</li><li>– NIMF-normen (<i>Normes d’intervention en milieu forestier</i> – milieukundige en financiële normen)</li><li>– Document 6 PROC</li></ul>
<b>Verificatiepunten</b>
2.4.1 Register van de kapplaats (DF10) of SIGIF-verklaring 2.4.2 Controlecertificaat

<b>Indicator 2.5: De bosbouwenteit heeft voldaan aan haar fiscale verplichtingen en haar verplichtingen inzake de belastingen op de bosbouw verband houdende met haar activiteit(en)</b>
<b>Referenties van de wetten, regelgeving en normen</b>
<ul style="list-style-type: none"> <li>– Artikelen 66, 67 en 69 van wet 94</li> <li>– Artikel 122 van decreet 95-531</li> <li>– Geactualiseerde algemene belastingwetboek (titel 1, hoofdstuk 1, titel 2, hoofdstuk 1, en titel 5, hoofdstuk 3)</li> <li>– Begrotingswet 2002/003 e.v.</li> </ul>
<b>Verificatiepunten</b>
<p>2.5.1 Bewijs van storting van de bankgarantie indien dit voor de desbetreffende bosbouwenteit vereist is</p> <p>2.5.2 Betalingsbewijzen (<i>redevance forestière annuelle</i> – jaarlijkse heffing voor bosexploitatie (RFA), <i>taxe d’abatage</i> – belasting op houtkap (TA), <i>taxe entrée usine</i> – belasting bij binnenkomst fabriek (TEU), belastingen voor lokale ontwikkeling of andere belastingen op de bosbouw indien deze in de concessieovereenkomst worden genoemd) voor het lopende jaar en het jaar voorafgaand aan de controle</p>

### **criterium 3: De bosbouwenteit die zich bezighoudt met bosexploitatie en/of houtverwerking leeft haar verplichtingen op het gebied van het vervoer van het hout na**

<b>Indicator 3.1: De bosbouwenteit zorgt ervoor dat bij gekapt of op de lokale markt gekocht stamhout bestemd voor verwerking in haar installaties alle benodigde documenten en de voorgeschreven merken aanwezig zijn om de legale herkomst ervan te kunnen aantonen</b>
<b>Referenties van de wetten, regelgeving en normen</b>
<ul style="list-style-type: none"> <li>– Artikelen 115, leden 1, 2 en 3, 127, lid 1, en 128 van decreet 95-531</li> </ul>
<b>Verificatiepunten</b>
<p>3.1.1 Door de bevoegde autoriteit afgestempelde beveiligde vrachtbrieven</p> <p>3.1.2 Bewijs van wettigheid van de leverancier(s)</p>
<b>Indicator 3.2: De bosbouwenteit zorgt ervoor dat bij ingevoerd gekapt stamhout bestemd voor verwerking in haar installaties alle documenten aanwezig zijn die nodig zijn om de legale herkomst ervan te kunnen aantonen</b>
<b>Referenties van de wetten, regelgeving en normen</b>
<ul style="list-style-type: none"> <li>– Artikelen 127, lid 1, en 128 van decreet 95-531</li> </ul>
<b>Verificatiepunten</b>
<p>3.2.1 Door de bevoegde overheidsorganen belast met bosbeheer en financiën afgegeven invoervergunningen</p> <p>3.2.2 Internationale vrachtbrieven die over de gehele afstand zijn afgestempeld</p> <p>3.2.3 Certificaat van herkomst en fytosanitair certificaat van het uitvoerende land</p> <p>3.2.4 FLEGT-vergunningen van het land van herkomst of elk ander door Kameroen erkend particulier certificaat van wettigheid/duurzaam beheer (referenties van het particuliere certificeringssysteem waarin de belangrijkste elementen van de wetgevingschema’s van Kameroen zijn opgenomen)</p>
<b>Indicator 3.3: De bosbouwenteit zorgt ervoor dat de houtproducten die haar installaties verlaten, legaal vervoerd worden en dat daarbij alle documenten worden meegeleverd die nodig zijn om de legale herkomst ervan te kunnen aantonen</b>
<b>Referenties van de wetten, regelgeving en normen</b>
<ul style="list-style-type: none"> <li>– Artikelen 127, leden 2 en 3, en 128 van decreet 95-531</li> </ul>



Verificatiepunten
3.3.1 Door de bevoegde autoriteit van het ministerie voor bosbeheer afgestempelde beveiligde vrachtbrief voor het vervoer over de weg van stam- en zaaghout
3.3.2 Speciale verklaring op het borderel dat is afgestempeld door de verantwoordelijke functionaris die bevoegd is in geval van vervoer per spoor
3.3.3 Beladingscertificaat van de bevoegde douanedienst (vervoer per container) met het beladingsrapport van de dienst bosbeheer van de plaats van inlading

#### **criterium 4: De bosbouwenteit die zich bezighoudt met bosexploitatie en/of houtverwerking leeft haar sociale verplichtingen na**

<i><b>Indicator 4.1: De bosbouwenteit leeft haar verplichtingen inzake arbeidsrecht en sociaalzekerheidsrecht na, alsmede de voor de bosbouwsector geldende collectieve arbeidsovereenkomsten</b></i>
<b>Referenties van de wetten, regelgeving en normen</b>
<ul style="list-style-type: none"> <li>– Artikelen 61, lid 2, en 62, lid 2, van wet nr. 92/007 van 14 augustus 1992 houdende het arbeidswetboek</li> <li>– Decreet nr. 2008/2115/PM van 24 januari 2008 houdende verhoging van het gegarandeerd minimumloon (SMIG)</li> <li>– Beschikking nr. 73-17 van 22 mei 1973 houdende de organisatie van de sociale voorzieningen</li> <li>– Decreet 74-26 van 11 januari 1974 tot vaststelling van de uitvoeringsmodaliteiten van een aantal bepalingen van beschikking nr. 73-17 van 22 mei 1973 houdende de organisatie van het nationaal fonds voor de sociale voorzieningen (CNPS)</li> <li>– Decreet nr. 74-723 van 12 augustus 1974 tot vaststelling van de bijdragen aan het CNPS voor wat betreft de gezinsbijslagen en de pensioens-, overlijdens-, arbeidsongeschiktheidsverzekering</li> <li>– De bij wet nr. 84/007 van 4 juli 1984 gewijzigde wet nr. 69-LF-18 van 10 november 1969 tot oprichting van een stelsel voor de pensioens-, overlijdens- en arbeidsongeschiktheidsverzekering</li> <li>– Besluit nr. 039/MTPS/IMT tot vaststelling van de algemene hygiëne- en veiligheidsmaatregelen op de werkplaats</li> <li>– Besluit nr. 019/MTPS/SG/CJ van 26 mei 1993 tot vaststelling van de wijze waarop personeelsvertegenwoordigers worden gekozen en de voorwaarden waaronder zij hun functie uitvoeren</li> <li>– Nationale collectieve arbeidsovereenkomst (april 2002) van de ondernemingen die zich bezighouden met de exploitatie en verwerking van houtproducten en aanverwante activiteiten</li> <li>– Besluit nr. 11/DEC/DT van 25 mei 1978 tot vaststelling van de wijze van oproeping en verschijnen van partijen voor de arbeidsinspectie bij beslechting van arbeidsgeschillen</li> <li>– Praktische richtlijnen van het Internationaal Arbeidsbureau (IAB)</li> <li>– Wet 64/LF/23 van 13/11/1964 houdende bescherming van de volksgezondheid</li> <li>– Wet 98/015 van 14/07/98 betreffende gevaarlijke, ongezonde of hinder veroorzakende inrichtingen</li> <li>– Decreet 99/818/PM van 09/11/99 tot vaststelling van de voorwaarden voor vestiging en exploitatie <i>[van deze inrichtingen]</i></li> <li>– Geldende loonstructuur voor ondernemingen die zich bezighouden met de exploitatie en verwerking van houtproducten en aanverwante activiteiten</li> </ul>
<b>Verificatiepunten</b>
<p>4.1.1 Door het CNPS afgegeven bewijs van deelname</p> <p>4.1.2 Door de bevoegde rechtbank of de bevoegde arbeidsinspectie afgestempeld uittreksel van het werkgeversregister in drie exemplaren</p> <p>4.1.3 Door de bevoegde arbeidsinspectie afgestempeld reglement van orde</p> <p>4.1.4 Notulen van de verkiezing van de personeelsvertegenwoordigers</p> <p>4.1.5 Overeenkomst met een behandelend arts inzake visites en zorgverlening</p> <p>4.1.6 Door de verantwoordelijke van de onderneming ondertekende akte van oprichting van een comité voor hygiëne en veiligheid op het werk</p> <p>4.1.7 Inspectierapport van het ministerie van volksgezondheid</p> <p>4.1.8 Vestigingsverklaring gericht aan de bevoegde arbeidsinspectie</p>

<b><i>Indicator 4.2: De bosbouwenteit leeft de in het bosbouwwetboek vastgelegde sociale verplichtingen na</i></b>
<b>Referenties van de wetten, regelgeving en normen</b>
<ul style="list-style-type: none"> <li>– Artikelen 36 en 61, leden 1 en 3, van wet 94/01</li> <li>– Artikel 85 van decreet nr. 95/531</li> <li>– Artikelen 5 en 6 van besluit nr. 222 tot vaststelling van de procedures voor het opstellen en goedkeuren van de jaarvergunningen</li> <li>– Artikel 14 van de standaard concessieovereenkomst van de definitieve overeenkomst</li> <li>– Besluit 135/B/MINEF/CAB van 26 november 1999 tot vaststelling van de procedures voor classificatie van de bossen van het DFP</li> <li>– Besluit nr. 0108/D/MINEF/CAB van 9 februari 1998 houdende toepassing van de NIMF-normen</li> <li>– Hoofdstuk II van de NIMF-normen</li> </ul>
<b>Verificatiepunten</b>
<p>4.2.1 Concessieovereenkomst</p> <p>4.2.2 Proces-verbaal van uitvoering van de in de concessieovereenkomst voorgeschreven sociale activiteiten</p> <p>4.2.3 Door alle belanghebbenden ondertekende notulen van de informatieve bijeenkomst met betrekking tot de exploitatie van een houtbedrijf</p> <p>4.2.4 Kaart van bodembestemming</p> <p>4.2.5 Rapport van de sociaaleconomische studies</p> <p>4.2.6 Notulen van de vergadering inzake overhandiging van de sociaaleconomische studie</p> <p>4.2.7 Register van overtredingen/proces-verbaal</p>

**criterium 5: De bosbouwenteit die zich bezighoudt met bosexploitatie en/of houtverwerking leeft haar verplichtingen op het gebied van milieubescherming en bescherming van de biodiversiteit na**

<b><i>Indicator 5.1: De bosbouwenteit heeft de nodige maatregelen getroffen ter bestrijding van deelname aan stroperij, commerciële jacht en het vervoer van of de handel in jachtproducten en -middelen door haar werknemers. Zij doet alles om de toepassing van de regelgeving op het gebied van de jacht en de faunabescherming op haar kapplaatsen aan te moedigen, te ondersteunen en/of te initiëren</i></b>
<b>Referenties van de wetten, regelgeving en normen</b>
<ul style="list-style-type: none"> <li>– Artikelen 95 en 101, lid 1, van wet 94/01</li> <li>– Artikel 11, leden 1 en 3, van besluit nr. 222</li> <li>– Besluit nr. 0108/D/MINEF/CAB van 9 februari 1998 houdende toepassing van de NIMF-normen</li> <li>– Concessieovereenkomst van de definitieve overeenkomst</li> <li>– Hoofdstuk VI van de NIMF-normen (artikelen 28, 29 en 30)</li> </ul>
<b>Verificatiepunten</b>
<p>5.1.1 Reglement van orde</p> <p>5.1.2 Dienstnota's met betrekking tot het verbod op stroperij en het vervoer van bushmeat</p> <p>5.1.3 Dienstnota's waarin de eventuele sancties worden gepubliceerd</p> <p>5.1.4 Voedselbevoorradingsplan</p> <p>5.1.5 Register van overtredingen</p>
<b><i>Indicator 5.2: De bosbouwenteit heeft de milieuwetgeving in acht genomen en voert de gesignaleerde verzachtende maatregelen uit</i></b>
<b>Referenties van de wetten, regelgeving en normen</b>
<ul style="list-style-type: none"> <li>– Artikel 18, leden 1, 2 en 3, van wet 94/01</li> <li>– Artikelen 3 en 4 van besluit 0069/MINEP van 8 maart 2005</li> <li>– Decreet 0577 van 23 februari 2005</li> <li>– Artikel 11, leden 1 en 2, van besluit nr. 222 van 25 mei 2001</li> <li>– Artikel 16 van de concessieovereenkomst van de definitieve exploitatieovereenkomst waarin bijzondere opmerkingen zijn opgenomen met betrekking tot de exploitatie rondom beschermde gebieden (bufferzone)</li> </ul>

(UFA)

- Besluit nr. 0108/D/MINEF/CAB van 9 februari 1998 houdende toepassing van de NIMF-normen
- Artikelen 17, 79 en 82 van wet 96/12 van 05/08/96 houdende kaderwetgeving op het gebied van milieubeheer
- Leidraad milieumaatregelen op het gebied van bosbouw

#### **Verificatiepunten**

5.2.1 Rapport van de milieu-inspectie

5.2.2 Verklaring waaruit blijkt dat de milieuvoorschriften zijn nageleefd

5.2.3 Register van overtredingen van milieuvoorschriften

## **SCHEMA 2: EXPLOITATIE IN EIGEN BEHEER VAN EEN GEMEENTELIJK BOS**

### **Criterium 1: De bosbouwenteit die zich bezighoudt met bosexploitatie is rechtsbevoegd**

<b><i>Indicator 1.1: De bosbouwenteit bezit rechtspersoonlijkheid en is houder van een geclassificeerd bos voor eigen rekening of door haarzelf beplant</i></b>
<b>Referenties van de wetten, regelgeving en normen</b>
<ul style="list-style-type: none"><li>– Artikelen 30 en 35 van wet 94/01</li><li>– Artikel 17 van decreet 95-531</li></ul>
<b>Verificatiepunten</b>
1.1.1 Akte van oprichting van de gemeente 1.1.2 Goedkeuring van het beheersplan door het overheidsorgaan belast met bosbeheer 1.1.3 Akte van classificering van het gemeentelijk bos 1.1.4 Eigendomstitel in geval van aanplanting
<b><i>Indicator 1.2: In geval van uitbesteding van de exploitatieactiviteiten aan een onderaannemer beschikt de uitbestedende bosbouwenteit over documenten waaruit blijkt dat deze situatie rechtmatig is</i></b>
<b>Referenties van de wetten, regelgeving en normen</b>
<ul style="list-style-type: none"><li>– Artikelen 41 en 42 van wet 94/01</li><li>– Artikelen 35, lid 1, 36 en 140, leden 1, 2, 3, 4 en 5, van decreet 95-531</li></ul>
<b>Verificatiepunten</b>
1.2.1 Onderaannemingsovereenkomst/partnerschapsovereenkomst 1.2.2 Door het ministerie voor bosbeheer afgegeven goedkeuring van de onderaannemingsovereenkomst 1.2.3 Door de bevoegde griffie opgesteld uittreksel uit het handelsregister 1.2.4 Door de bevoegde autoriteit afgegeven bewijs waaruit blijkt dat het houtbedrijf erkend is (exploitatie) 1.2.5 Bewijs van depot van het stempelhamer bij de bevoegde griffie
<b><i>Indicator 1.3: Op de bosbouwenteit is geen administratieve maatregel van toepassing op grond waarvan de erkenning is geschorst ten gevolge van handelingen die in strijd zijn met het goedgekeurde beheersplan</i></b>
<b>Referenties van de wetten, regelgeving en normen</b>
<ul style="list-style-type: none"><li>– Artikel 32, leden 1 en 2, van wet 94/01</li><li>– Artikel 80 van decreet 95-531</li></ul>
<b>Verificatiepunten</b>
1.3.1 Door de bevoegde overheden gepubliceerde gegevens betreffende overtredingen 1.3.2 Naar behoren betekende ingebrekestelling als gevolg van geconstateerde overtredingen van het beheersplan 1.3.3 Eventueel schorsingsbesluit van de minister voor bosbeheer.
<b><i>Indicator 1.4: De bosbouwenteit heeft voldaan aan haar fiscale verplichtingen uit hoofde van het gemene recht</i></b>
<b>Referenties van de wetten, regelgeving en normen</b>
<ul style="list-style-type: none"><li>– Artikelen 66 en 69 van wet 94/01</li><li>– Artikel 122 van decreet 95-531</li><li>– Geactualiseerde algemene belastingwetboek (titel 1, hoofdstuk 1, titel 2, hoofdstuk 1, en titel 5, hoofdstuk 3)</li><li>– Begrotingswet 2002/003 e.v.</li></ul>
<b>Verificatiepunten</b>
1.4.1 Verklaring van het bevoegde belastingkantoor dat betrokkene schuldenvrij is en de verschuldigde heffingen heeft betaald. 1.4.2 Betalingsbewijzen (btw, IB)

**criterium 2: De bosbouwenteit die zich bezighoudt met bosexploitatie en/of houtverwerking leeft haar verplichtingen op het gebied van bosexploitatie en -beheer na**

<i>Indicator 2.1: De bosbouwenteit beschikt zelf, dan wel via een natuurlijke of rechtspersoon, over voldoende gekwalificeerd personeel om het beheer uit te voeren</i>
<b>Referenties van de wetten, regelgeving en normen</b>
<ul style="list-style-type: none"> <li>– Artikelen 23, 40, lid 3, 63 en 64 van wet 94/01</li> <li>– Artikel 35 van decreet 95-531</li> </ul>
<b>Verificatiepunten</b>
<p>2.1.1 Erkenning van de onderneming of van de verschillende onderaannemers die aan bepaalde activiteiten op het gebied van het bosbeheer hebben deelgenomen (inventarisatie, bosbouw).</p> <p>2.1.2 Dienstverleningsovereenkomst met een erkend bedrijf of erkende bedrijven of met een overheidsorgaan</p>
<i>Indicator 2.2: De bosbouwenteit beschikt over een wettelijke kapvergunning</i>
<b>Referenties van de wetten, regelgeving en normen</b>
<ul style="list-style-type: none"> <li>– Artikelen 44 en 46 van wet 94/01</li> <li>– Artikel 17 van wet 96/12 van 05/08/96 houdende kaderwetgeving op het gebied van milieubeheer</li> <li>– Artikel 20 van decreet 0577 van 23 februari 2005</li> </ul>
<b>Verificatiepunten</b>
<p>2.2.1 Bewijs van goedkeuring van de TDR voor de audit/milieueffectrapportage</p> <p>2.2.2 Verklaring van conformiteit van de milieueffectrapportage/milieu-audit</p> <p>2.2.3 Jaarvergunning voor uitvoering van de activiteiten (PAO)</p> <p>2.2.4 Kennisgeving van de start van de werkzaamheden</p>
<i>Indicator 2.3: De bosbouwenteit leeft de geldende normen voor exploitatie in de toegekende gebieden na</i>
<b>Referenties van de wetten, regelgeving en normen</b>
<ul style="list-style-type: none"> <li>– Artikelen 51, lid 1, en 73, leden 1 en 2, van decreet 95-531</li> <li>– Artikelen 4, leden 1, 2, 3 en 4, 6, 12, leden 1 en 2, en 13, leden 1 en 2, van besluit nr. 222</li> <li>– Documenten 6, 14 en 17 PROC</li> <li>– NIMF-normen (<i>Normes d'intervention en milieu forestier</i> – milieukundige en financiële normen)</li> <li>– Inventarisatienormen voor exploitatie</li> </ul>
<b>Verificatiepunten</b>
<p>2.3.1 Controlecertificaat of verklaring waaruit blijkt dat de NIMF-normen zijn nageleefd</p>
<i>Indicator 2.4: De bosbouwenteit houdt zich aan de toegewezen hoeveelheden (hoeveelheid stammen/volume) overeenkomstig de voorschriften van de jaarvergunning</i>
<b>Referenties van de wetten, regelgeving en normen</b>
<ul style="list-style-type: none"> <li>– Artikelen 46, lid 3, 72, lid 1, en 125, leden 2 en 3, van decreet 95-531</li> <li>– Artikel 6 van besluit nr. 222</li> <li>– Document 6 PROC</li> <li>– NIMF-normen (<i>Normes d'intervention en milieu forestier</i> – milieukundige en financiële normen)</li> </ul>
<b>Verificatiepunten</b>
<p>2.4.1 Register van de kapplaats (DF10) of SIGIF-verklaring</p> <p>2.4.2 Controlecertificaat</p>

<b><i>Indicator 2.5: De bosbouwenteit heeft voldaan aan haar fiscale verplichtingen en haar verplichtingen inzake de belastingen op de bosbouw verband houdende met haar activiteit(en)</i></b>
<b>Referenties van de wetten, regelgeving en normen</b>
<ul style="list-style-type: none"> <li>– Artikelen 66, 67 en 69 van wet 94</li> <li>– Artikel 122 van decreet 95-531</li> <li>– Geactualiseerde algemene belastingwetboek (titel 1, hoofdstuk 1, titel 2, hoofdstuk 1, en titel 5, hoofdstuk 3)</li> <li>– Begrotingswet 2002/003 e.v.</li> </ul>
<b>Verificatiepunten</b>
2.5.1 Bewijzen van betaling van de belastingen op de bosbouw indien deze in de concessieovereenkomst worden genoemd voor het lopende jaar en het jaar voorafgaand aan de controle.

**Criterium 3: De bosbouwenteit die zich bezighoudt met bosexploitatie en/of houtverwerking leeft haar verplichtingen op het gebied van het vervoer van het hout na**

<b><i>Indicator 3.1: De bosbouwenteit zorgt ervoor dat bij de houtproducten alle documenten aanwezig zijn die nodig zijn om de legale herkomst ervan te kunnen aantonen</i></b>
<b>Referenties van de wetten, regelgeving en normen</b>
<ul style="list-style-type: none"> <li>– Artikelen 127, lid 1, en 128 van decreet 95-531</li> </ul>
<b>Verificatiepunten</b>
<p>3.1.1 Door de bevoegde autoriteit van het ministerie voor bosbeheer afgestempelde beveiligde vrachtbrief voor het vervoer over de weg van stam- en zaaghout</p> <p>3.1.2 Speciale verklaring op het borderel dat is afgestempeld door de verantwoordelijke functionaris die bevoegd is in geval van vervoer per spoor</p> <p>3.1.3 Beladingscertificaat van de bevoegde douanedienst (vervoer per container) met een beladingsrapport van de dienst bosbeheer</p>

**Criterium 4: De bosbouwenteit die zich bezighoudt met bosexploitatie en/of houtverwerking leeft haar sociale verplichtingen na**

<b><i>Indicator 4.1: De bosbouwenteit leeft haar verplichtingen inzake arbeidsrecht en sociaalzekerheidsrecht na, alsmede de voor de bosbouwsector geldende collectieve arbeidsovereenkomsten</i></b>
<b>Referenties van de wetten, regelgeving en normen</b>
<ul style="list-style-type: none"> <li>– Artikelen 61, lid 2, en 62, lid 2, van wet nr. 92/007 van 14 augustus 1992 houdende het arbeidswetboek</li> <li>– Decreet nr. 2008/2115/PM van 24 januari 2008 houdende verhoging van het gegarandeerd minimumloon (SMIG)</li> <li>– Beschikking nr. 73-17 van 22 mei 1973 houdende de organisatie van de sociale voorzieningen</li> <li>– Decreet 74-26 van 11 januari 1974 tot vaststelling van de uitvoeringsmodaliteiten van een aantal bepalingen van beschikking nr. 73-17 van 22 mei 1973 houdende de organisatie van het nationaal fonds voor de sociale voorzieningen (CNPS)</li> <li>– Decreet nr. 74-723 van 12 augustus 1974 tot vaststelling van de bijdragen aan het CNPS voor wat betreft de gezinsbijslagen en de pensioens-, overlijdens-, arbeidsongeschiktheidsverzekering</li> <li>– De bij wet nr. 84/007 van 4 juli 1984 gewijzigde wet nr. 69-LF-18 van 10 november 1969 tot oprichting van een stelsel voor de pensioens-, overlijdens- en arbeidsongeschiktheidsverzekering</li> <li>– Besluit nr. 039/MTPS/IMT tot vaststelling van de algemene hygiëne- en veiligheidsmaatregelen op de werkplaats</li> <li>– Besluit nr. 019/MTPS/SG/CJ van 26 mei 1993 tot vaststelling van de wijze waarop personeelsvertegenwoordigers worden gekozen en de voorwaarden waaronder zij hun functie uitvoeren</li> <li>– Nationale collectieve arbeidsovereenkomst (april 2002) van de ondernemingen die zich bezighouden met de exploitatie en verwerking van houtproducten en aanverwante activiteiten</li> </ul>

- Besluit nr. 11/DEC/DT van 25 mei 1978 tot vaststelling van de wijze van oproeping en verschijnen van partijen voor de arbeidsinspectie bij beslechting van arbeidsgeschillen
- Praktische richtlijnen van het Internationaal Arbeidsbureau (IAB)
- Wet 64/LF/23 van 13/11/1964 houdende bescherming van de volksgezondheid
- Wet 98/015 van 14/07/98 betreffende gevaarlijke, ongezonde of hinder veroorzakende inrichtingen
- Decreet 99/818/PM van 09/11/99 tot vaststelling van de voorwaarden voor vestiging en exploitatie *[van deze inrichtingen]*
- Geldende loonstructuur voor ondernemingen die zich bezighouden met de exploitatie en verwerking van houtproducten en aanverwante activiteiten

#### Verificatiepunten

- 4.1.1 Door het CNPS afgegeven bewijs van deelname
- 4.1.2 Door de bevoegde rechtbank of de bevoegde arbeidsinspectie afgestempeld uittreksel van het werkgeversregister in drie exemplaren
- 4.1.3 Door de bevoegde arbeidsinspectie afgestempeld reglement van orde
- 4.1.4 Notulen van de verkiezing van de personeelsvertegenwoordigers
- 4.1.5 Overeenkomst met een behandelend arts inzake visites en zorgverlening
- 4.1.6 Door de verantwoordelijke van de onderneming ondertekende akte van oprichting van een comité voor hygiëne en veiligheid op het werk
- 4.1.7 Inspectierapport van het ministerie van volksgezondheid
- 4.1.8 Vestigingsverklaring gericht aan de bevoegde arbeidsinspectie

**Indicator 4.2: De bosbouwenteit houdt zich ten opzichte van de lokale gemeenschappen in het gebied of de gebieden waar zij actief is, aan het bepaalde in de concessieovereenkomst(en)**

#### Referenties van de wetten, regelgeving en normen

- Artikel 36 van wet 94
- Hoofdstuk II van de NIMF-normen, artikelen 4 et 5

#### Verificatiepunten

- 4.2.1 Concessieovereenkomst
- 4.2.2 Proces-verbaal van uitvoering van de in de concessieovereenkomst voorgeschreven sociale activiteiten
- 4.2.3 Door de overheid of prefect ondertekende notulen van de informatieve bijeenkomst met betrekking tot de exploitatie van een houtbedrijf

### **criterium 5: De bosbouwenteit leeft haar verplichtingen op het gebied van milieubescherming en bescherming van de biodiversiteit na**

**Indicator 5.1: De bosbouwenteit heeft de nodige maatregelen getroffen ter bestrijding van deelname aan stroperij, commerciële jacht en het vervoer van of de handel in jachtproducten en -middelen door haar werknemers. Zij doet alles om de toepassing van de regelgeving op het gebied van de jacht en de faunabescherming op haar kapplaatsen aan te moedigen, te ondersteunen en/of te initiëren**

#### Referenties van de wetten, regelgeving en normen

- Artikel 11, leden 1 en 3, van besluit nr. 222
- Hoofdstuk VI van de NIMF-normen, artikelen 28, 29 en 30

#### Verificatiepunten

- 5.1.1 Reglement van orde
- 5.1.2 Dienstnota's met betrekking tot het verbod op stroperij en het vervoer van bushmeat
- 5.1.3 Dienstnota's waarin de eventuele sancties worden gepubliceerd
- 5.1.4 Register van overtredingen
- 5.1.5 Voedselbevoorradingsplan

**Indicator 5.2: De bosbouwenteit heeft de wetgeving inzake milieueffectrapportages in acht genomen en voert de gesignaleerde verzachtende maatregelen uit of laat deze uitvoeren**

**Referenties van de wetten, regelgeving en normen**

- Decreet 0577 van 23 februari 2005
- Artikel 11, leden 1 en 2, van besluit nr. 222 van 25 mei 2001
- Artikelen 3 en 4 van besluit 0069/MINEP van 8 maart 2005
- Artikel 16 van de concessieovereenkomst van de definitieve exploitatieovereenkomst
- NIMF-normen (algemeen)
- Artikelen 17, 79 en 82 van wet 96/12 van 05/08/96 houdende kaderwetgeving op het gebied van milieubeheer
- Leidraad milieumaatregelen op het gebied van bosbouw

**Verificatiepunten**

- 5.2.1 Rapport van de milieu-inspectie
- 5.2.2 Verklaring waaruit blijkt dat de milieuvoorschriften zijn nageleefd
- 5.2.3 Register van overtredingen van milieuvoorschriften



## **SCHEMA 3: VERGUNNING VOOR HET RECYCLEN VAN NOG NIET GEVELDE BOMEN (VRH)**

### **criterium 1: De bosbouwenteit die zich bezighoudt met bosexploitatie is rechtsbevoegd**

<i><b>Indicator 1.1: De bosbouwenteit bezit rechtspersoonlijkheid en is een erkend houtbedrijf</b></i>
<b>Referenties van de wetten, regelgeving en normen</b>
<ul style="list-style-type: none"><li>– Artikelen 41 en 42 van wet 94/01</li><li>– Artikelen 35, lid 1, en 36 van decreet 95-531</li></ul>
<b>Verificatiepunten</b>
<ul style="list-style-type: none"><li>1.1.1 Bewijs van inschrijving in de woonplaats (natuurlijke persoon)</li><li>1.1.2 Door de bevoegde griffie opgesteld uittreksel uit het handelsregister (rechtspersoon)</li><li>1.1.3 Door de bevoegde autoriteit afgegeven bewijs waaruit blijkt dat het houtbedrijf erkend is</li><li>1.1.4 Bewijs van depot van het stempelhamer ter griffie van het bevoegde gerechtshof</li></ul>
<i><b>Indicator 1.2: De bosbouwenteit beschikt over een door het overheidsorgaan dat belast is met bosbeheer afgegeven vergunning voor het recyclen van hout, overeenkomstig de wet.</b></i>
<b>Referenties van de wetten, regelgeving en normen</b>
<ul style="list-style-type: none"><li>– Artikel 73 van wet 94/01</li><li>– Artikel 110, leden 1 en 2, van decreet 95/531</li><li>– Circulaire nr. 0354/LC/MINFOF/SG/DF/SDAFF/SN</li></ul>
<b>Verificatiepunten</b>
<ul style="list-style-type: none"><li>1.2.1 Projectdocument</li><li>1.2.2 Een door de minister voor milieubeheer aan de projectontwikkelaar afgegeven certificaat van conformiteit met de milieueisen.</li><li>1.2.3 Brief van de bevoegde minister waarin wordt aangegeven dat het noodzakelijk is het hout vóór uitvoering van het project te recyclen</li><li>1.2.4 Inventarisatieresultaten met betrekking tot het desbetreffende hout</li><li>1.2.5 Kennisgeving van openbare aanbesteding</li><li>1.2.6 Akte van de interministeriële commissie houdende de selectie van de bosbouwenteit die als beste inschrijver naar voren is gekomen</li><li>1.2.7 Bewijzen van betaling van de verkoopprijs</li><li>1.2.8 Door de bevoegde verantwoordelijke van de dienst bosbeheer afgegeven vergunning voor het recyclen van het hout</li><li>1.2.9 Kennisgeving van de start van de werkzaamheden</li></ul>
<i><b>Indicator 1.3: In geval van uitbesteding van de recyclingactiviteiten aan een onderaannemer beschikt de uitbestedende bosbouwenteit over documenten waaruit blijkt dat deze situatie rechtmatig is</b></i>
<b>Referenties van de wetten, regelgeving en normen</b>
<ul style="list-style-type: none"><li>– Artikel 41 en 42 van wet 94/01</li><li>– Artikelen 35, lid 1, 36 en 140, leden 1, 2, 3, 4 en 5, van decreet 95-531</li></ul>
<b>Verificatiepunten</b>
<ul style="list-style-type: none"><li>1.3.1 Onderaannemingsovereenkomst/partnerschapsovereenkomst</li><li>1.3.2 Bewijs van depot van de goedgekeurde overeenkomst bij de lokale overheden van het ministerie voor bosbeheer</li><li>1.3.3 Door het ministerie voor bosbeheer afgegeven goedkeuring van de onderaannemingsovereenkomst</li><li>1.3.4 Door de bevoegde griffie opgesteld uittreksel uit het handelsregister</li><li>1.3.5 Door de bevoegde autoriteit afgegeven bewijs waaruit blijkt dat het houtbedrijf erkend is (exploitatie)</li><li>1.3.6 Bewijs van depot van het stempelhamer bij de bevoegde griffie</li></ul>

<b>Indicator 1.4: Op de bosbouwenteit is geen administratieve maatregel van toepassing op grond waarvan de erkenning of vergunning is geschorst of ingetrokken</b>
<b>Referenties van de wetten, regelgeving en normen</b>
– Artikelen 130, 131, 132 en 146 van decreet 95-531
<b>Verificatiepunten</b>
1.4.1 Door de bevoegde overheden gepubliceerde gegevens betreffende overtredingen 1.4.2 Geschillenregister van de bevoegde lokale diensten 1.4.3 Indien van toepassing een gemotiveerd en aan de betrokkene betekend besluit tot schorsing van de minister voor bosbeheer
<b>Indicator 1.5: De bosbouwenteit heeft voldaan aan haar fiscale verplichtingen uit hoofde van het gemene recht</b>
<b>Referenties van de wetten, regelgeving en normen</b>
– Artikel 122 van decreet 95-531 – Geactualiseerde algemene belastingwetboek (titel 1, hoofdstuk 1, titel 2, hoofdstuk 1, en titel 5, hoofdstuk 3) – Begrotingswet 2002/003 e.v.
<b>Verificatiepunten</b>
1.5.1 Bedrijfsbelasting 1.5.2 Verklaring van het bevoegde belastingkantoor dat betrokkene schuldenvrij is en de verschuldigde heffingen heeft betaald

**Criterium 2: De bosbouwenteit die zich bezighoudt met bosexploitatie leeft haar verplichtingen op het gebied van bosexploitatie na**

<b>Indicator 2.1: De bosbouwenteit neemt de voor het project geldende begrenzing in acht</b>
<b>Referenties van de wetten, regelgeving en normen</b>
– Artikelen 4, leden 1, 2, 3 en 4, 6, 12, leden 1 en 2, en 13, leden 1 en 2, van besluit nr. 222 – Documenten 6, 14 en 17 PROC – NIMF-normen ( <i>Normes d'intervention en milieu forestier</i> – milieukundige en financiële normen)
<b>Verificatiepunten</b>
2.1.1 Door de bevoegde verantwoordelijken van het desbetreffende ministerie (landbouw, openbare werken) goedgekeurde projectdocumenten waarin de exacte begrenzing van het project wordt aangegeven 2.1.2 Controlecertificaat of controlerapport
<b>Indicator 2.2: De bosbouwenteit houdt zich aan de toegestane hoeveelheden hout (hoeveelheid stammen/geschat volume) overeenkomstig de voorschriften de vergunning</b>
<b>Referenties van de wetten, regelgeving en normen</b>
– Artikel 6 van besluit nr. 222
<b>Verificatiepunten</b>
2.2.1 Controlecertificaat of controlerapporten van de dienst bosbeheer

<b>Indicator 2.3: De bosbouwenteit heeft voldaan aan haar fiscale verplichtingen en haar verplichtingen inzake de belastingen op de bosbouw verband houdende met haar activiteit(en)</b>
<b>Referenties van de wetten, regelgeving en normen</b>
<ul style="list-style-type: none"> <li>– Artikel 73, lid 2, van wet 94/01</li> <li>– Artikelen 122 en 110, lid 1, van decreet 95-531</li> <li>– Begrotingswet 2002/003 e.v.</li> </ul>
<b>Verificatiepunten</b>
<p>2.3.1 Bewijs van betaling van de verkoopprijs (aanbestedingsbedrag + 13%)</p> <p>2.3.2 Bewijzen van betalingen van alle andere belastingen die in de concessieovereenkomst worden genoemd</p>

### **criterium 3: De bosbouwenteit die zich bezighoudt met bosexploitatie leeft haar verplichtingen op het gebied van het vervoer van het hout na**

<b>Indicator 3.1: De bosbouwenteit zorgt ervoor dat het voor recycling bestemde hout legaal vervoerd wordt en dat daarbij alle documenten worden meegeleverd die nodig zijn om de legale herkomst ervan te kunnen aantonen</b>
<b>Referenties van de wetten, regelgeving en normen</b>
<ul style="list-style-type: none"> <li>– Artikelen 127, lid 1, en 128 van decreet 95-531</li> </ul>
<b>Verificatiepunten</b>
<p>3.1.1 Door de bevoegde autoriteit van het ministerie voor bosbeheer afgestempelde beveiligde vrachtbrief voor het vervoer over de weg van stam- en zaaghout</p> <p>3.1.2 Speciale verklaring op het borderel dat is afgestempeld door de verantwoordelijke functionaris die bevoegd is in geval van vervoer per spoor</p> <p>3.1.3 Beladingscertificaat van de bevoegde douanedienst (vervoer per container) met het beladingsrapport van de dienst bosbeheer van de plaats van inlading</p>

### **criterium 4: De bosbouwenteit die zich bezighoudt met bosexploitatie leeft haar sociale verplichtingen na**

<b>Indicator 4.1: De bosbouwenteit leeft haar verplichtingen inzake arbeidsrecht en sociaalzekerheidsrecht na, alsmede de voor de bosbouwsector geldende collectieve arbeidsovereenkomsten</b>
<b>Referenties van de wetten, regelgeving en normen</b>
<ul style="list-style-type: none"> <li>– Artikelen 61, lid 2, en 62, lid 2, van wet nr. 92/007 van 14 augustus 1992 houdende het arbeidswetboek</li> <li>– Decreet nr. 2008/2115/PM van 24 januari 2008 houdende verhoging van het gegarandeerd minimumloon (SMIG)</li> <li>– Beschikking nr. 73-17 van 22 mei 1973 houdende de organisatie van de sociale voorzieningen</li> <li>– Decreet 74-26 van 11 januari 1974 tot vaststelling van de uitvoeringsmodaliteiten van een aantal bepalingen van beschikking nr. 73-17 van 22 mei 1973 houdende de organisatie van het nationaal fonds voor de sociale voorzieningen (CNPS)</li> <li>– Decreet nr. 74-723 van 12 augustus 1974 tot vaststelling van de bijdragen aan het CNPS voor wat betreft de gezinsbijslagen en de pensioens-, overlijdens-, arbeidsongeschiktheidsverzekering</li> <li>– De bij wet nr. 84/007 van 4 juli 1984 gewijzigde wet nr. 69-LF-18 van 10 november 1969 tot oprichting van een stelsel voor de pensioens-, overlijdens- en arbeidsongeschiktheidsverzekering</li> <li>– Besluit nr. 039/MTPS/IMT tot vaststelling van de algemene hygiëne- en veiligheidsmaatregelen op de werkplaats</li> <li>– Besluit nr. 019/MTPS/SG/CJ van 26 mei 1993 tot vaststelling van de wijze waarop personeelsvertegenwoordigers worden gekozen en de voorwaarden waaronder zij hun functie uitvoeren</li> <li>– Nationale collectieve arbeidsovereenkomst (april 2002) van de ondernemingen die zich bezighouden met de exploitatie en verwerking van houtproducten en aanverwante activiteiten</li> </ul>

- Besluit nr. 11/DEC/DT van 25 mei 1978 tot vaststelling van de wijze van oproeping en verschijnen van partijen voor de arbeidsinspectie bij beslechting van arbeidsgeschillen
- Praktische richtlijnen van het Internationaal Arbeidsbureau (IAB)
- Wet 64/LF/23 van 13/11/1964 houdende bescherming van de volksgezondheid
- Wet 98/015 van 14/07/98 betreffende gevaarlijke, ongezonde of hinder veroorzakende inrichtingen
- Decreet 99/818/PM van 09/11/99 tot vaststelling van de voorwaarden voor vestiging en exploitatie *[van deze inrichtingen]*
- Geldende loonstructuur voor ondernemingen die zich bezighouden met de exploitatie en verwerking van houtproducten en aanverwante activiteiten

#### Verificatiepunten

- 4.1.1 Door het CNPS afgegeven bewijs van deelname
- 4.1.2 Door de bevoegde rechtbank of de bevoegde arbeidsinspectie afgestempeld uittreksel van het werkgeversregister in drie exemplaren
- 4.1.3 Door de bevoegde arbeidsinspectie afgestempeld reglement van orde
- 4.1.4 Notulen van de verkiezing van de personeelsvertegenwoordigers
- 4.1.5 Overeenkomst met een behandelend arts inzake visites en zorgverlening
- 4.1.6 Door de verantwoordelijke van de onderneming ondertekende akte van oprichting van een comité voor hygiëne en veiligheid op het werk
- 4.1.7 Inspectierapport van het ministerie van volksgezondheid
- 4.1.8 Vestigingsverklaring gericht aan de bevoegde arbeidsinspectie

**Indicator 4.2: De bosbouwenteit houdt zich ten opzichte van de lokale gemeenschappen in het gebied of de gebieden waar zij actief is, aan het bepaalde in de concessieovereenkomst(en)**

#### Referenties van de wetten, regelgeving en normen

- Artikel 36 van wet 94/01
- Hoofdstuk II van de NIMF-normen, artikelen 4 en 5

#### Verificatiepunten

- 4.2.1 Concessieovereenkomst
- 4.2.2 Proces-verbaal van uitvoering van de in de concessieovereenkomst voorgeschreven sociale activiteiten
- 4.2.3 Door de overheid of prefect ondertekende notulen van de informatieve bijeenkomst met betrekking tot de exploitatie van een houtbedrijf

### **criterium 5: De bosbouwenteit die zich bezighoudt met bosexploitatie leeft haar verplichtingen op het gebied van bescherming van de biodiversiteit na**

**Indicator 5.1: De bosbouwenteit die zich bezighoudt met bosexploitatie heeft de nodige maatregelen getroffen ter bestrijding van deelname aan stroperij, commerciële jacht en het vervoer van of de handel in jachtproducten en -middelen door haar werknemers. Zij doet alles om de toepassing van de regelgeving op het gebied van de jacht en de faunabescherming op haar kapplaatsen aan te moedigen, te ondersteunen en/of te initiëren**

#### Referenties van de wetten, regelgeving en normen

- Artikel 11, leden 1 en 3, van besluit nr. 222
- Concessieovereenkomst
- Hoofdstuk VI van de NIMF-normen, artikelen 28, 29 en 30

#### Verificatiepunten

- 5.1.1 Reglement van orde
- 5.1.2 Dienstnota's met betrekking tot het verbod op stroperij en het vervoer van bushmeat
- 5.1.3 Dienstnota's waarin de eventuele sancties worden gepubliceerd
- 5.1.4 Register van overtredingen

**SCHEMA 4: VERGUNNING VOOR HET OPHALEN VAN HOUT (VOH)  
(GEKAPT, GESTRAND, ACHTERGELATEN OF IN BESLAG GENOMEN)**

**Criterium 1: De bosbouwenteit die zich bezighoudt met bosexploitatie is rechtsbevoegd**

<i>Indicator 1.1: De bosbouwenteit bezit rechtspersoonlijkheid en is een erkend houtbedrijf</i>
<b>Referenties van de wetten, regelgeving en normen</b>
<ul style="list-style-type: none"><li>– Artikel 41 van wet 94/01</li><li>– Artikelen 35, lid 1, en 36 van decreet 95-531</li></ul>
<b>Verificatiepunten</b>
<ul style="list-style-type: none"><li>1.1.1 Bewijs van inschrijving in de woonplaats (natuurlijke persoon)</li><li>1.1.2 Door de bevoegde griffie opgesteld uittreksel uit het handelsregister (rechtspersoon)</li><li>1.1.3 Door de bevoegde autoriteit afgegeven bewijs waaruit blijkt dat het houtbedrijf erkend is</li><li>1.1.4 Bewijs van depot van het stempelhamer ter griffie van het bevoegde gerechtshof</li></ul>
<i>Indicator 1.2: De bosbouwenteit beschikt over een door het overheidsorgaan dat belast is met bosbeheer afgegeven vergunning voor het ophalen van hout, overeenkomstig de wet</i>
<b>Referenties van de wetten, regelgeving en normen</b>
<ul style="list-style-type: none"><li>– Artikelen 56, 111 en 112 van decreet 95-531</li></ul>
<b>Verificatiepunten</b>
<ul style="list-style-type: none"><li>1.2.1 Proces-verbaal met betrekking tot geconstateerde overtreding en inbeslagname van hout dat op frauduleuze wijze is geëxploiteerd (<i>in beslag genomen hout</i>)</li><li>1.2.2 Door de lokale verantwoordelijke van de dienst bosbeheer opgesteld proces-verbaal met betrekking tot geconstateerde achterlating van houtblokken en aan de eigenaren betekende sommatiebrief (in het bos achtergelaten houtblokken of gestrande houtblokken)</li><li>1.2.3 Kennisgeving van openbare aanbesteding (<i>in beslag genomen, achtergelaten of gestrand hout</i>)</li><li>1.2.4 Akte van de verkoopcommissie houdende de selectie van de bosbouwenteit die als beste inschrijver naar voren is gekomen</li><li>1.2.5 Proces-verbaal van veiling en bijbehorende betalingsbewijzen (bedrag van de verkoop + 13%)</li><li>1.2.6 Proces-verbaal van controle van de voorraden (<i>hout dat rechtmatig is gekapt en niet is weggehaald na het aflopen van de vergunning</i>)</li><li>1.2.7 Door de bevoegde verantwoordelijke van de dienst bosbeheer afgegeven vergunning voor het ophalen van het hout</li><li>1.2.8 Kennisgeving van de start van de werkzaamheden</li></ul>
<i>Indicator 1.3: Op de bosbouwenteit is geen administratieve maatregel van toepassing op grond waarvan de erkenning of vergunning is geschorst of ingetrokken en zij is niet betrokken bij de overtreding in verband waarmee het hout in beslag genomen is</i>
<b>Referenties van de wetten, regelgeving en normen</b>
<ul style="list-style-type: none"><li>– Hoofdstuk 3 van wet 94/01</li><li>– Artikelen 146, 150 en 152 van wet 94/01</li><li>– Artikelen 130, 131, 132, 135 en 146 van decreet 95-531</li></ul>
<b>Verificatiepunten</b>
<ul style="list-style-type: none"><li>1.3.1 Door de bevoegde overheden gepubliceerde gegevens betreffende overtredingen</li><li>1.3.2 Indien van toepassing een gemotiveerd en aan de betrokkene betekend besluit tot schorsing van de minister voor bosbeheer</li><li>1.3.3 In het geschillenregister van de bevoegde lokale diensten bewaard en geregistreerd proces-verbaal met betrekking tot de geconstateerde overtreding</li></ul>

<b><i>Indicator 1.4: De bosbouwenteit heeft voldaan aan haar fiscale verplichtingen uit hoofde van het gemene recht</i></b>
<b>Referenties van de wetten, regelgeving en normen</b>
<ul style="list-style-type: none"> <li>– Artikel 122 van wet 94/01</li> <li>– Geactualiseerde algemene belastingwetboek (titel 1, hoofdstuk 1, titel 2, hoofdstuk 1, en titel 5, hoofdstuk 3)</li> <li>– Begrotingswet 2002/003 e.v.</li> </ul>
<b>Verificatiepunten</b>
<ul style="list-style-type: none"> <li>1.4.1 Bedrijfsbelasting</li> <li>1.4.2 Verklaring van het bevoegde belastingkantoor dat betrokkene schuldenvrij is en de verschuldigde heffingen heeft betaald</li> </ul>

**criterium 2: De bosbouwenteit die zich bezighoudt met bosexploitatie leeft haar verplichtingen op het gebied van bosexploitatie na**

<b><i>Indicator 2.1: De bosbouwenteit houdt zich aan de toegewezen hoeveelheden (volume) overeenkomstig de voorschriften van de vergunning</i></b>
<b>Referenties van de wetten, regelgeving en normen</b>
<ul style="list-style-type: none"> <li>– Artikelen 144 en 148 van wet 94/01 van 20 januari 1994</li> </ul>
<b>Verificatiepunten</b>
<ul style="list-style-type: none"> <li>2.1.1 Proces-verbaal van openbare veiling</li> <li>2.1.2 Talon van vrachtbrieven of SIGIF-verklaring</li> <li>2.1.3 Controlecertificaat</li> </ul>
<b><i>Indicator 2.2: De bosbouwenteit heeft voldaan aan haar fiscale verplichtingen en haar verplichtingen inzake de belastingen op de bosbouw verband houdende met haar activiteit(en)</i></b>
<b>Referenties van de wetten, regelgeving en normen</b>
<ul style="list-style-type: none"> <li>– Artikelen 111, lid 2, 112, lid 3, 113, lid 2, en 122 van decreet 95-531</li> <li>– Geactualiseerde algemene belastingwetboek (titel 1, hoofdstuk 1, titel 2, hoofdstuk 1, en titel 5, hoofdstuk 3)</li> <li>– Begrotingswet 2002/003 e.v.</li> </ul>
<b>Verificatiepunten</b>
<ul style="list-style-type: none"> <li>2.2.1 Bewijzen van betaling van de verkoopprijs</li> <li>2.2.2 Bewijzen van betaling van de 13% bovenop de verkoopprijs</li> </ul>

### **criterium 3: De bosbouwenteit die zich bezighoudt met bosexploitatie leeft haar verplichtingen op het gebied van het vervoer van het hout na**

**Indicator 3.1: De bosbouwenteit zorgt ervoor dat het opgehaalde hout legaal vervoerd wordt en dat daarbij alle benodigde documenten en de voorgeschreven merken aanwezig zijn om de legale herkomst ervan te kunnen aantonen**

#### **Referenties van de wetten, regelgeving en normen**

- Artikelen 127, lid 1, en 128 van decreet 95-531

#### **Verificatiepunten**

- 3.1.1 Door de bevoegde autoriteit van het ministerie voor bosbeheer afgestempelde beveiligde vrachtbrief voor het vervoer over de weg van stam- en zaaghout
- 3.1.2 Speciale verklaring op het borderel dat is afgestempeld door de verantwoordelijke functionaris die bevoegd is in geval van vervoer per spoor
- 3.1.3 Beladingscertificaat van de bevoegde douanedienst (vervoer per container) met het beladingsrapport van de dienst bosbeheer van de plaats van inlading

### **criterium 4: De bosbouwenteit die zich bezighoudt met bosexploitatie leeft haar sociale verplichtingen na**

**Indicator 4.1: De bosbouwenteit leeft haar verplichtingen inzake arbeidsrecht en sociaalzekerheidsrecht na, alsmede de voor de bosbouwsector geldende collectieve arbeidsovereenkomsten**

#### **Referenties van de wetten, regelgeving en normen**

- Artikelen 61, lid 2, en 62, lid 2, van wet nr. 92/007 van 14 augustus 1992 houdende het arbeidswetboek
- Decreet nr. 2008/2115/PM van 24 januari 2008 houdende verhoging van het gegarandeerd minimumloon (SMIG)
- Beschikking nr. 73-17 van 22 mei 1973 houdende de organisatie van de sociale voorzieningen
- Decreet 74-26 van 11 januari 1974 tot vaststelling van de uitvoeringsmodaliteiten van een aantal bepalingen van beschikking nr. 73-17 van 22 mei 1973 houdende de organisatie van het nationaal fonds voor de sociale voorzieningen (CNPS)
- Decreet nr. 74-723 van 12 augustus 1974 tot vaststelling van de bijdragen aan het CNPS voor wat betreft de gezinsbijslagen en de pensioens-, overlijdens-, arbeidsongeschiktheidsverzekering
- De bij wet nr. 84/007 van 4 juli 1984 gewijzigde wet nr. 69-LF-18 van 10 november 1969 tot oprichting van een stelsel voor de pensioens-, overlijdens- en arbeidsongeschiktheidsverzekering
- Besluit nr. 039/MTPS/IMT tot vaststelling van de algemene hygiëne- en veiligheidsmaatregelen op de werkplaats
- Besluit nr. 019/MTPS/SG/CJ van 26 mei 1993 tot vaststelling van de wijze waarop personeelsvertegenwoordigers worden gekozen en de voorwaarden waaronder zij hun functie uitvoeren
- Nationale collectieve arbeidsovereenkomst (april 2002) van de ondernemingen die zich bezighouden met de exploitatie en verwerking van houtproducten en aanverwante activiteiten
- Besluit nr. 11/DEC/DT van 25 mei 1978 tot vaststelling van de wijze van oproeping en verschijnen van partijen voor de arbeidsinspectie bij beslechting van arbeidsgeschillen
- Praktische richtlijnen van het Internationaal Arbeidsbureau (IAB)
- Wet 64/LF/23 van 13/11/1964 houdende bescherming van de volksgezondheid
- Wet 98/015 van 14/07/98 betreffende gevaarlijke, ongezonde of hinder veroorzakende inrichtingen
- Decreet 99/818/PM van 09/11/99 tot vaststelling van de voorwaarden voor vestiging en exploitatie [van deze inrichtingen]
- Geldende loonstructuur voor ondernemingen die zich bezighouden met de exploitatie en verwerking van houtproducten en aanverwante activiteiten

## Verificatiepunten

- 4.1.1 Door het CNPS afgegeven bewijs van deelname
- 4.1.2 Door de bevoegde rechtbank of de bevoegde arbeidsinspectie afgestempeld uittreksel van het werkgeversregister in drie exemplaren
- 4.1.3 Door de bevoegde arbeidsinspectie afgestempeld reglement van orde
- 4.1.4 Notulen van de verkiezing van de personeelsvertegenwoordigers
- 4.1.5 Overeenkomst met een behandelend arts inzake visites en zorgverlening
- 4.1.6 Door de verantwoordelijke van de onderneming ondertekende akte van oprichting van een comité voor hygiëne en veiligheid op het werk
- 4.1.7 Inspectierapport van het ministerie van volksgezondheid
- 4.1.8 Vestigingsverklaring gericht aan de bevoegde arbeidsinspectie



## **SCHEMA 5: VERKOOP VAN KAPHOUT (VH) OP HET NATIONALE DOMEIN**

### **criterium 1: De bosbouwenteit die zich bezighoudt met bosexploitatie is rechtsbevoegd**

<i>Indicator 1.1: De bosbouwenteit bezit rechtspersoonlijkheid en is een erkend houtbedrijf</i>
<b>Referenties van de wetten, regelgeving en normen</b>
<ul style="list-style-type: none"><li>– Artikel 41 van wet 94</li><li>– Artikelen 35, lid 1, en 36 van decreet 95-531</li></ul>
<b>Verificatiepunten</b>
1.1.1 Bewijs van inschrijving in de woonplaats (natuurlijke persoon) 1.1.2 Door de bevoegde griffie opgesteld uittreksel uit het handelsregister (rechtspersoon) 1.1.3 Door de bevoegde autoriteit afgegeven bewijs waaruit blijkt dat het houtbedrijf erkend is 1.1.4 Bewijs van depot van het stempelhamer ter griffie van het bevoegde gerechtshof
<i>Indicator 1.2: De bosbouwenteit beschikt over een legale, door de dienst bosbeheer verleende vergunning voor de verkoop van kaphout</i>
<b>Referenties van de wetten, regelgeving en normen</b>
<ul style="list-style-type: none"><li>– Artikel 57 van wet 94/01</li><li>– Artikelen 51, leden 1 en 2, 58, leden 2, 3 en 4, 60, 81, 82 en 83 van decreet 95-531</li></ul>
<b>Verificatiepunten</b>
1.2.1 Kennisgeving van openbare aanbesteding, met inachtneming van het recht van voorkoop 1.2.2 Akte van de interministeriële commissie houdende de selectie van de bosbouwenteit die voor de concessierechten met het hoogste bedrag heeft ingeschreven 1.2.3 Ontvangstbewijs van depot van een volledig dossier betreffende de verleende verkoopvergunning 1.2.4 Bewijs van borgstelling bij de schatkist 1.2.5 Door het ministerie voor bosbeheer ondertekend besluit betreffende de toewijzing van de vergunning voor de verkoop van kaphout, op basis van de uit de openbare aanbesteding naar voren gekomen informatie 1.2.6 Door de prefect ondertekende notulen van de informatieve bijeenkomst
<i>Indicator 1.3: In geval van uitbesteding van de exploitatieactiviteiten aan een onderaannemer beschikt de uitbestedende bosbouwenteit over documenten waaruit blijkt dat deze situatie rechtmatig is</i>
<b>Referenties van de wetten, regelgeving en normen</b>
<ul style="list-style-type: none"><li>– Artikelen 41 en 42 van wet 94/01</li><li>– Artikelen 35, lid 1, 36 en 140, leden 1, 2, 3, 4 en 5, van decreet 95-531</li></ul>
<b>Verificatiepunten</b>
1.3.1 Onderaannemingsovereenkomst/partnerschapsovereenkomst 1.3.2 Door het ministerie voor bosbeheer afgegeven goedkeuring van de onderaannemingsovereenkomst 1.3.3 Bewijs van depot van de goedgekeurde overeenkomst bij de lokale overheden van het ministerie voor bosbeheer 1.3.4 Door de bevoegde griffie opgesteld uittreksel uit het handelsregister 1.3.5 Door de bevoegde autoriteit afgegeven bewijs waaruit blijkt dat het houtbedrijf erkend is 1.3.6 Bewijs van depot van het stempelhamer bij de bevoegde griffie
<i>Indicator 1.4: Op de bosbouwenteit is geen administratieve maatregel van toepassing op grond waarvan de erkenning of vergunning is geschorst of ingetrokken</i>
<b>Referenties van de wetten, regelgeving en normen</b>
<ul style="list-style-type: none"><li>– Hoofdstuk 3 van wet 94/01</li><li>– Artikelen 130, 131 en 132 van decreet 95-531</li></ul>

<b>Verificatiepunten</b>
1.4.1 Door de bevoegde overheden gepubliceerde gegevens betreffende overtredingen 1.4.2 Geschillenregister van de bevoegde lokale diensten 1.4.3 Indien van toepassing een gemotiveerd en aan de betrokkene betekend besluit tot schorsing van de minister voor bosbeheer
<b>Indicator 1.5: De bosbouwenteit heeft voldaan aan haar fiscale verplichtingen uit hoofde van het gemene recht</b>
<b>Referenties van de wetten, regelgeving en normen</b>
– Geactualiseerde algemene belastingwetboek (titel 1, hoofdstuk 1, titel 2, hoofdstuk 1, en titel 5, hoofdstuk 3) – Begrotingswet 2002/003 e.v.
<b>Verificatiepunten</b>
1.5.1 Bedrijfsbelasting 1.5.2 Verklaring van het bevoegde belastingkantoor dat betrokkene schuldenvrij is en de verschuldigde heffingen heeft betaald

**Criterium 2: De bosbouwenteit die zich bezighoudt met bosexploitatie leeft haar verplichtingen op het gebied van bosexploitatie na**

<b>Indicator 2.1: De bosbouwenteit beschikt zelf, dan wel via een natuurlijke of rechtspersoon, over voldoende gekwalificeerd personeel om de exploitatie-inventarisatie uit te voeren</b>
<b>Referenties van de wetten, regelgeving en normen</b>
– Artikelen 40, lid 3, en 64 van wet 94/01 – Artikel 35 van decreet 95-531
<b>Verificatiepunten</b>
2.1.1 Erkenning van de onderneming of van de verschillende onderaannemers die aan bepaalde inventarisatie-/bosbouwactiviteiten hebben deelgenomen. 2.1.2 Dienstverleningsovereenkomst met een erkend bedrijf of erkende bedrijven of met een overheidsorgaan
<b>Indicator 2.2: De bosbouwenteit leeft de normen voor bosexploitatie in de toegekende gebieden na</b>
<b>Referenties van de wetten, regelgeving en normen</b>
– Artikel 45 van wet 94/01 – Artikel 4, leden 1, 2, 3 en 4, van besluit nr. 222 – Documenten 14 en 17 PROC – Inventarisatienormen voor exploitatie – NIMF-normen ( <i>Normes d'intervention en milieu forestier</i> – milieukundige en financiële normen)
<b>Verificatiepunten</b>
2.2.1 Controlecertificaat of verklaring waaruit blijkt dat de NIMF-normen zijn nageleefd
<b>Indicator 2.3: De bosbouwenteit beschikt over een legale kapvergunning</b>
<b>Referenties van de wetten, regelgeving en normen</b>
– Artikel 45, lid 1, van wet 94/01 – Artikelen 17, 79 en 82 van wet 96/12 van 05/08/96 houdende kaderwetgeving op het gebied van milieubeheer – Artikel 20 van decreet 0577 van 23/02/05

<b>Verificatiepunten</b>
2.3.1 Bewijs van goedkeuring van de TDR voor de audit/milieueffectrapportage 2.3.2 Verklaring van conformiteit met de milieueisen 2.3.3 Jaarcertificaat kapperceel 2.3.4 Kennisgeving van de start van de werkzaamheden
<b>Indicator 2.4: De bosbouwenteit houdt zich aan de toegewezen hoeveelheden (hoeveelheid stammen/volume) overeenkomstig de voorschriften van het jaarcertificaat</b>
<b>Referenties van de wetten, regelgeving en normen</b>
– Artikelen 72, lid 1, en 125, leden 2 en 3, van decreet 95-531 – NIMF-normen ( <i>Normes d'intervention en milieu forestier</i> – milieukundige en financiële normen) – Document 6 PROC
<b>Verificatiepunten</b>
2.4.1 Register van de kapplaats (DF10) of SIGIF-verklaring 2.4.2 Controlecertificaat
<b>Indicator 2.5: De bosbouwenteit heeft voldaan aan haar fiscale verplichtingen en haar verplichtingen inzake de belastingen op de bosbouw verband houdende met haar activiteit(en)</b>
<b>Referenties van de wetten, regelgeving en normen</b>
– Artikelen 66, 67 en 69 van wet 94/01 – Artikel 122 van decreet 95-531 – Begrotingswet 2002/003 e.v.
<b>Verificatiepunten</b>
2.5.1 Bewijs van storting van de bankgarantie 2.5.2 Betalingsbewijzen ( <i>redevance forestière annuelle</i> – jaarlijkse heffing voor bosexploitatie (RFA), <i>taxe d'abatage</i> – belasting op houtkap (TA) en alle belastingen op de bosbouw die in de concessieovereenkomst worden genoemd) voor het lopende jaar en het jaar voorafgaand aan de controle

**criterium 3: De bosbouwenteit die zich bezighoudt met bosexploitatie leeft haar verplichtingen op het gebied van het vervoer van het hout na**

<b>Indicator 3.1: De bosbouwenteit zorgt ervoor dat bij het gekapte stamhout alle benodigde documenten en de voorgeschreven merken aanwezig zijn om de legale herkomst ervan te kunnen aantonen</b>
<b>Referenties van de wetten, regelgeving en normen</b>
– Artikelen 127, lid 1, en 128 van decreet 95-531
<b>Verificatiepunten</b>
3.1.1 Door de bevoegde autoriteit van het ministerie voor bosbeheer afgestempelde beveiligde vrachtbrief voor het vervoer over de weg van stam- en zaaghout 3.3.2 Speciale verklaring op het borderel dat is afgestempeld door de verantwoordelijke functionaris die bevoegd is in geval van vervoer per spoor 3.3.3 Beladingscertificaat van de bevoegde douanedienst (vervoer per container) met het beladingsrapport van de dienst bosbeheer van de plaats van inlading

## **criterium 4: De bosbouwenteit die zich bezighoudt met bosexploitatie leeft haar sociale verplichtingen na**

<i><b>Indicator 4.1: De bosbouwenteit leeft haar verplichtingen inzake arbeidsrecht en sociaalzekerheidsrecht na, alsmede de voor de bosbouwsector geldende collectieve arbeidsovereenkomsten</b></i>
<b>Referenties van de wetten, regelgeving en normen</b>
<ul style="list-style-type: none"><li>– Artikelen 61, lid 2, en 62, lid 2, van wet nr. 92/007 van 14 augustus 1992 houdende het arbeidswetboek</li><li>– Decreet nr. 2008/2115/PM van 24 januari 2008 houdende verhoging van het gegarandeerd minimumloon (SMIG)</li><li>– Beschikking nr. 73-17 van 22 mei 1973 houdende de organisatie van de sociale voorzieningen</li><li>– Decreet 74-26 van 11 januari 1974 tot vaststelling van de uitvoeringsmodaliteiten van een aantal bepalingen van beschikking nr. 73-17 van 22 mei 1973 houdende de organisatie van het nationaal fonds voor de sociale voorzieningen (CNPS)</li><li>– Decreet nr. 74-723 van 12 augustus 1974 tot vaststelling van de bijdragen aan het CNPS voor wat betreft de gezinsbijlagen en de pensioens-, overlijdens-, arbeidsongeschiktheidsverzekering</li><li>– De bij wet nr. 84/007 van 4 juli 1984 gewijzigde wet nr. 69-LF-18 van 10 november 1969 tot oprichting van een stelsel voor de pensioens-, overlijdens- en arbeidsongeschiktheidsverzekering</li><li>– Besluit nr. 039/MTPS/IMT tot vaststelling van de algemene hygiëne- en veiligheidsmaatregelen op de werkplaats</li><li>– Besluit nr. 019/MTPS/SG/CJ van 26 mei 1993 tot vaststelling van de wijze waarop personeelsvertegenwoordigers worden gekozen en de voorwaarden waaronder zij hun functie uitvoeren</li><li>– Nationale collectieve arbeidsovereenkomst (april 2002) van de ondernemingen die zich bezighouden met de exploitatie en verwerking van houtproducten en aanverwante activiteiten</li><li>– Besluit nr. 11/DEC/DT van 25 mei 1978 tot vaststelling van de wijze van oproeping en verschijnen van partijen voor de arbeidsinspectie bij beslechting van arbeidsgeschillen</li><li>– Praktische richtlijnen van het Internationaal Arbeidsbureau (IAB)</li><li>– Wet 64/LF/23 van 13/11/1964 houdende bescherming van de volksgezondheid</li><li>– Wet 98/015 van 14/07/98 betreffende gevaarlijke, ongezonde of hinder veroorzakende inrichtingen</li><li>– Decreet 99/818/PM van 09/11/99 tot vaststelling van de voorwaarden voor vestiging en exploitatie <i>[van deze inrichtingen]</i></li><li>– Geldende loonstructuur voor ondernemingen die zich bezighouden met de exploitatie en verwerking van houtproducten en aanverwante activiteiten</li></ul>
<b>Verificatiepunten</b>
<ul style="list-style-type: none"><li>4.1.1 Door het CNPS afgegeven bewijs van deelname</li><li>4.1.2 Door de bevoegde rechtbank of de bevoegde arbeidsinspectie afgestempeld uittreksel van het werkgeversregister in drie exemplaren</li><li>4.1.3 Door de bevoegde arbeidsinspectie afgestempeld reglement van orde</li><li>4.1.4 Notulen van de verkiezing van de personeelsvertegenwoordigers</li><li>4.1.5 Overeenkomst met een behandelend arts inzake visites en zorgverlening</li><li>4.1.6 Door de verantwoordelijke van de onderneming ondertekende akte van oprichting van een comité voor hygiëne en veiligheid op het werk</li><li>4.1.7 Inspectierapport van het ministerie van volksgezondheid</li><li>4.1.8 Vestigingsverklaring gericht aan de bevoegde arbeidsinspectie</li></ul>
<i><b>Indicator 4.2: De bosbouwenteit leeft de in het bosbouwwetboek vastgelegde sociale verplichtingen na</b></i>
<b>Referenties van de wetten, regelgeving en normen</b>
<ul style="list-style-type: none"><li>– Artikelen 36 en 61, leden 1 en 3, van wet 94/01</li><li>– Artikel 85 van decreet nr. 95/531</li><li>– Besluit nr. 0108/D/MINEF/CAB van 9 februari 1998 houdende toepassing van de NIMF-normen</li><li>– Hoofdstuk II van de NIMF-normen</li></ul>

Verificatiepunten
4.2.1 Concessieovereenkomst 4.2.2 Proces-verbaal van uitvoering van de in de concessieovereenkomst voorgeschreven sociale activiteiten 4.2.3 Door alle belanghebbenden ondertekende notulen van de informatieve bijeenkomst met betrekking tot de exploitatie van een houtbedrijf 4.2.4 Register van overtredingen/proces-verbaal

**Criterium 5: De bosbouwenteit die zich bezighoudt met bosexploitatie leeft haar verplichtingen op het gebied van milieubescherming en bescherming van de biodiversiteit na**

<p><i>Indicator 5.1: De bosbouwenteit heeft de nodige maatregelen getroffen ter bestrijding van deelname aan stroperij, commerciële jacht en het vervoer van of de handel in jachtproducten en -middelen door haar werknemers. Zij doet alles om de toepassing van de regelgeving op het gebied van de jacht en de faunabescherming op haar kapplaatsen aan te moedigen, te ondersteunen en/of te initiëren</i></p>
<p><b>Referenties van de wetten, regelgeving en normen</b></p>
<ul style="list-style-type: none"> <li>– Artikel 11, leden 1 en 2, van besluit nr. 222</li> <li>– Hoofdstuk VI van de NIMF-normen, artikelen 28, 29 en 30</li> </ul>
Verificatiepunten
5.1.1 Reglement van orde 5.1.2 Dienstnota's met betrekking tot het verbod op stroperij en het vervoer van bushmeat 5.1.3 Dienstnota's waarin de eventuele sancties worden gepubliceerd 5.1.4 Register van overtredingen
<p><i>Indicator 5.2: De bosbouwenteit heeft de wetgeving inzake milieueffectrapportages in acht genomen en voert de gesignaleerde verzachtende maatregelen uit</i></p>
<p><b>Referenties van de wetten, regelgeving en normen</b></p>
<ul style="list-style-type: none"> <li>– Decreet 0577 van 23 februari 2005</li> <li>– Artikel 11, leden 1 en 2, van besluit nr. 222 van 25 mei 2001</li> <li>– Artikelen 3 en 4 van besluit 0069/MINEP van 8 maart 2005</li> <li>– Artikel 16 van de concessieovereenkomst van de definitieve exploitatieovereenkomst</li> <li>– NIMF-normen (algemeen)</li> <li>– Artikelen 17, 79 en 82 van wet 96/12 van 05/08/96</li> <li>– Wet 96/12 van 05/08/96 houdende kaderwetgeving op het gebied van milieubeheer (artikelen 17, 79 en 82)</li> <li>– Leidraad milieumaatregelen op het gebied van bosbouw</li> </ul>
Verificatiepunten
5.2.1 Rapport van de milieu-inspectie 5.2.2 Verklaring waaruit blijkt dat de milieuvoorschriften zijn nageleefd 5.2.3 Register van overtredingen van milieuvoorschriften

## **SCHEMA 6: EXPLOITATIE IN EIGEN BEHEER VAN EEN GEMEENSCHAPPELIJK BOS**

### **Criterium 1: De bosbouwentiteit die zich bezighoudt met bosexploitatie is rechtsbevoegd**

<b>Indicator 1.1: De gemeenschap is een wettelijk erkende juridische entiteit</b>
<b>Referenties van de wetten, regelgeving en normen</b>
<ul style="list-style-type: none"><li>– Artikel 28, lid 3, van decreet 95-531</li><li>– Besluit nr. 0098/D/MINFOF/SG/DF/SDFC houdende goedkeuring van het document “<i>Manuel des procédures d’attribution et des normes de gestion des forêts communautaires – Version 2009</i>” (Handboek voor toewijzingsprocedures en beheersnormen voor gemeenschappelijke bossen – versie 2009). Punten 3.1, 3.2 en 3.5 van het handboek procedures</li><li>– Wet 90 op de verenigingen</li><li>– Wet 92 op de coöperaties en de gemeenschappelijke belangengroeperingen</li><li>– Uniform besluit van de OHADA inzake handelsondernemingen en economische belangengroeperingen</li></ul>
<b>Verificatiepunten</b>
1.1.1 Bewijs van aangifte (verenigingen) 1.1.2 Registratiebewijs (gezamenlijke initiatiefgroepen en coöperaties) 1.1.3 Akte van de griffier (economische belangengroeperingen: EBG)
<b>Indicator 1.2: Aan de gemeenschap is op legale wijze een gemeenschappelijk bos toegekend en zij heeft een beheersovereenkomst met de overheid ondertekend</b>
<b>Referenties van de wetten, regelgeving en normen</b>
<ul style="list-style-type: none"><li>– Artikelen 37 en 38, lid 1, van wet 94/01</li><li>– Artikelen 27, leden 2 en 3, 28, leden 1 en 2, en 29, leden 1 en 2, van decreet 95-531</li><li>– Besluit nr. 0098/D/MINFOF/SG/DF/SDFC houdende goedkeuring van het document “<i>Manuel des procédures d’attribution et des normes de gestion des forêts communautaires – Version 2009</i>” (Handboek voor toewijzingsprocedures en beheersnormen voor gemeenschappelijke bossen – versie 2009). Punten 5.1, 5.12.1, 5.13 en 5.17 van het handboek procedures, versie 2009</li></ul>
<b>Verificatiepunten</b>
<b>A- Voorlopige beheersovereenkomst</b> 1.2.1 Ontvangstbewijs van depot van een volledig dossier betreffende het verzoek om toewijzing van een gemeenschappelijk bos 1.2.2 Tussen de gemeenschap en het bevoegde overheidsorgaan ondertekende tijdelijke beheersovereenkomst <b>B- Definitieve beheersovereenkomst</b> 1.2.3 Ontvangstbewijs van depot van een volledig dossier betreffende de indiening van het eenvoudig beheersplan voor de definitieve overeenkomst 1.2.4 Door de minister van bosbeheer en fauna ondertekende akte van goedkeuring van het eenvoudig beheersplan 1.2.5 Door het bevoegde overheidsorgaan ondertekende definitieve beheersovereenkomst
<b>Indicator 1.3: In geval van uitbesteding van de exploitatieactiviteiten aan een onderaannemer beschikt de uitbestedende bosbouwentiteit over documenten waaruit blijkt dat deze situatie rechtmatig is</b>
<b>Referenties van de wetten, regelgeving en normen</b>
<ul style="list-style-type: none"><li>– Artikelen 41 en 42 van wet 94/01</li><li>– Artikelen 35, lid 1, 36 en 140, leden 1, 2, 3, 4 en 5, van decreet 95-531</li></ul>

<b>Verificatiepunten</b>
<p>1.3.1 Onderaannemingsovereenkomst/partnerschapsovereenkomst</p> <p>1.3.2 Door het ministerie voor bosbeheer afgegeven goedkeuring van de onderaannemingsovereenkomst</p> <p>1.3.3 Door de bevoegde griffie opgesteld uittreksel uit het handelsregister</p> <p>1.3.4 Door de bevoegde autoriteit afgegeven bewijs waaruit blijkt dat het houtbedrijf erkend is</p> <p>1.3.5 Bewijs van depot van het stempelhamer bij de griffie van het bevoegde gerechtshof</p>
<b>Indicator 1.4: <i>Op de gemeenschap is geen maatregel van toepassing op grond waarvan de lopende beheersovereenkomst door het overheidsorgaan belast met bosbeheer is geschorst of ingetrokken</i></b>
<b>Referenties van de wetten, regelgeving en normen</b>
<ul style="list-style-type: none"> <li>– Artikelen 38, lid 2, en 65 van wet 94/01</li> <li>– Artikelen 31, lid 1, en 32, lid 3, van decreet 95-531</li> </ul>
<b>Verificatiepunten</b>
<p>1.4.1 Door het ministerie voor bosbeheer gepubliceerde gegevens betreffende overtredingen of door een beëdigd ambtenaar van het ministerie voor bosbeheer opgemaakt proces-verbaal met betrekking tot geconstateerde overtredingen</p> <p>1.4.2 Eventueel besluit tot schorsing van de minister voor bosbeheer</p> <p>1.4.3 Geschillenregister van de bevoegde lokale diensten</p>

**Criterium 2: De bosbouwenteit die zich bezighoudt met bosexploitatie leeft haar verplichtingen op het gebied van bosexploitatie en -beheer na**

<b>Indicator 2.1: <i>De bosbouwenteit beschikt zelf, dan wel via een natuurlijke of rechtspersoon, over voldoende gekwalificeerd personeel om de in het eenvoudig beheersplan opgenomen inventarisatieactiviteiten uit te voeren</i></b>
<b>Referenties van de wetten, regelgeving en normen</b>
<ul style="list-style-type: none"> <li>– Artikelen 40, lid 3, en 64 van wet 94/01</li> <li>– Artikel 35 van decreet 95-531</li> </ul>
<b>Verificatiepunten</b>
<p>2.1.1 Erkenning van de verschillende onderaannemers die aan bepaalde activiteiten op het gebied van het bosbeheer hebben deelgenomen (inventarisatie).</p> <p>2.1.2 Dienstverleningsovereenkomst met een erkend bedrijf of erkende bedrijven of met een overheidsorgaan</p> <p>2.1.3 Verklaring van conformiteit van de inventarisatiewerkzaamheden</p>
<b>Indicator 2.2: <i>De bosbouwenteit beschikt over een legale kapvergunning</i></b>
<b>Referenties van de wetten, regelgeving en normen</b>
<ul style="list-style-type: none"> <li>– Artikel 17 van wet 96/12 van 05/08/96 houdende kaderwetgeving op het gebied van milieubeheer</li> <li>– Artikel 20 van decreet 0577 van 23 februari 2005</li> <li>– Artikel 96, lid 2, van het decreet van 23 augustus 1995</li> <li>– Besluit nr. 0098/D/MINFOF/SG/DF/SDFC houdende goedkeuring van het document “<i>Manuel des procédures d’attribution et des normes de gestion des forêts communautaires – Version 2009</i>” (Handboek voor toewijzingsprocedures en beheersnormen voor gemeenschappelijke bossen – versie 2009). Punt 8.2.2.1 van het handboek procedures, versie 2009</li> </ul>
<b>Verificatiepunten</b>
<p>2.2.1 Bewijs van goedkeuring van de TDR voor de audit/milieueffectrapportage</p> <p>2.2.2 Verklaring van conformiteit met de milieueisen</p> <p>2.2.3 Jaarcertificaat exploitatie</p> <p>2.2.4 Kennisgeving van de start van de werkzaamheden</p>



<b>Indicator 2.3: De bosbouwenteit leeft de geldende normen voor exploitatie na in de percelen waarvoor de exploitatievergunning geldt</b>
<b>Referenties van de wetten, regelgeving en normen</b>
<ul style="list-style-type: none"> <li>– Inventarisatienormen voor exploitatie</li> <li>– Circulaire 0048/LC/MINFOF/SG/DF/SDFC van 16 januari 2009</li> <li>– NIMF-normen (<i>Normes d'intervention en milieu forestier</i> – milieukundige en financiële normen)</li> </ul>
<b>Verificatiepunten</b>
2.3.1 Controlecertificaat of verklaring waaruit blijkt dat de NIMF-normen zijn nageleefd
2.3.2 Jaarverslag van de activiteiten
<b>Indicator 2.4: De bosbouwenteit houdt zich aan de toegestane hoeveelheden (hoeveelheid stammen/volume) overeenkomstig de voorschriften van het jaarcertificaat voor de exploitatie</b>
<b>Referenties van de wetten, regelgeving en normen</b>
<ul style="list-style-type: none"> <li>– Artikel 125 van decreet 95-531</li> <li>– NIMF-normen (<i>Normes d'intervention en milieu forestier</i> – milieukundige en financiële normen)</li> </ul>
<b>Verificatiepunten</b>
2.4.1 Register van de kapplaats (DF10) of SIGIF-verklaring
2.4.2 Controlecertificaat
2.4.3 Jaarverslag van de activiteiten

**Criterium 3: De bosbouwenteit die zich bezighoudt met bosexploitatie en/of houtverwerking leeft haar verplichtingen op het gebied van het vervoer van het hout na**

<b>Indicator 3.1: De bosbouwenteit zorgt ervoor de houtproducten legaal vervoerd worden en dat daarbij alle benodigde documenten en de voorgeschreven merken aanwezig zijn om de legale herkomst ervan te kunnen aantonen</b>
<b>Referenties van de wetten, regelgeving en normen</b>
<ul style="list-style-type: none"> <li>– Artikelen 127, lid 2, en 128 van decreet 95-531</li> </ul>
<b>Verificatiepunten</b>
3.1.1 Door de bevoegde autoriteit van het ministerie voor bosbeheer afgestempelde beveiligde vrachtbrief voor het vervoer over de weg van stam- en zaaghout
3.1.2 Speciale verklaring op het borderel dat is afgestempeld door de verantwoordelijke functionaris die bevoegd is in geval van vervoer per spoor
3.1.3 Beladingscertificaat van de bevoegde douanedienst (vervoer per container) met het beladingsrapport van de dienst bosbeheer van de plaats van verwijdering

**Criterium 4: De bosbouwenteit die zich bezighoudt met bosexploitatie en/of houtverwerking leeft haar sociale verplichtingen na**

<b>Indicator 4.1: De bosbouwenteit houdt zich ten opzichte van de lokale gemeenschappen in het gebied of de gebieden waar zij actief is, aan het bepaalde in het eenvoudig beheersplan</b>
<b>Referenties van de wetten, regelgeving en normen</b>
<ul style="list-style-type: none"> <li>– Artikel 36 van wet 94/01 en artikel 26, leden 1 en 2, van het desbetreffende decreet</li> <li>– Hoofdstuk II van de NIMF-normen, artikelen 4 en 5</li> </ul>
<b>Verificatiepunten</b>
4.1.1 Eenvoudig beheersplan



**criterium 5: De bosbouwenteit die zich bezighoudt met bosexploitatie en/of houtverwerking leeft haar verplichtingen op het gebied van milieubescherming en bescherming van de biodiversiteit na**

<p><i>Indicator 5.1: De bosbouwenteit heeft de nodige maatregelen getroffen ter bestrijding van deelname aan stroperij, commerciële jacht en het vervoer van of de handel in jachtproducten en -middelen door haar werknemers. Zij doet alles om de toepassing van de regelgeving op het gebied van bescherming van de biodiversiteit in het gemeenschappelijk bos aan te moedigen, te ondersteunen en/of te initiëren</i></p>
<p><b>Referenties van de wetten, regelgeving en normen</b></p>
<ul style="list-style-type: none"> <li>– NIMF-normen (algemeen)</li> <li>– Besluit nr. 0098/D/MINFOF/SG/DF/SDFC houdende goedkeuring van het document “<i>Manuel des procédures d’attribution et des normes de gestion des forêts communautaires – Version 2009</i>” (Handboek voor toewijzingsprocedures en beheersnormen voor gemeenschappelijke bossen – versie 2009). Punt 8.1 van het handboek procedures</li> <li>– Artikel 32, lid 2, van het decreet</li> <li>– Artikelen 78ss van de wet</li> </ul>
<p><b>Verificatiepunten</b></p>
<p>5.1.1 Informatiedragers en bewustmakingsmiddelen (affiches, verslagen, video’s, cassettes, enz.) en/of reglement van orde</p> <p>5.1.2 Eenvoudig beheersplan</p>
<p><i>Indicator 5.2: De bosbouwenteit heeft de milieuwetgeving in acht genomen en voert de gesignaleerde verzachtende maatregelen uit</i></p>
<p><b>Referenties van de wetten, regelgeving en normen</b></p>
<ul style="list-style-type: none"> <li>– Decreet 0577 van 23 februari 2005</li> <li>– Artikelen 3 en 4 van besluit 0069/MINEP van 8 maart 2005</li> <li>– NIMF-normen (algemeen)</li> <li>– Artikelen 17, 79 en 82 van wet 96/12 van 05/08/96 houdende kaderwetgeving op het gebied van milieubeheer</li> <li>– Leidraad milieumaatregelen op het gebied van bosbouw</li> </ul>
<p><b>Verificatiepunten</b></p>
<p>5.2.1 Eenvoudig beheersplan</p> <p>5.2.2 Verklaring waaruit blijkt dat de milieuvoorschriften zijn nageleefd</p> <p>5.2.3 Register van overtredingen van milieuvoorschriften</p>

## **SCHEMA 7: BIJZONDERE VERGUNNINGEN (exploitatie ebbenhout)**

### **criterium 1: De bosbouwenteit die zich bezighoudt met bosexploitatie is rechtsbevoegd**

<i>Indicator 1.1: De bosbouwenteit bezit rechtspersoonlijkheid en is een erkend houtbedrijf</i>
<b>Referenties van de wetten, regelgeving en normen</b>
<ul style="list-style-type: none"><li>– Artikelen 9, 41 en 42 van wet 94/01</li><li>– Artikelen 35, lid 1, 36 en 114 van decreet 95-531</li></ul>
<b>Verificatiepunten</b>
1.1.1 Bewijs van inschrijving in de woonplaats (natuurlijke persoon) 1.1.2 Door de bevoegde griffie opgesteld uittreksel uit het handelsregister (rechtspersoon) 1.1.3 Door de bevoegde autoriteit afgegeven bewijs waaruit blijkt dat het houtbedrijf erkend is
<i>Indicator 1.2: De bosbouwenteit beschikt over een legale, door de dienst bosbeheer verleende bijzondere vergunning</i>
<b>Referenties van de wetten, regelgeving en normen</b>
<ul style="list-style-type: none"><li>– Artikelen 86, lid 2, en 87 van decreet 95-531</li></ul>
<b>Verificatiepunten</b>
1.2.1 Kennisgeving aan het publiek 1.2.2 Ontvangstbewijs van depot van een volledig dossier betreffende de verleende bijzondere vergunning 1.2.3 Door de minister voor bosbeheer ondertekend besluit tot het verlenen van de bijzondere vergunning
<i>Indicator 1.3: In geval van uitbesteding van de exploitatie-/houtverwerkingsactiviteiten aan een onderaannemer beschikt de uitbestedende bosbouwenteit over documenten waaruit blijkt dat deze situatie rechtmatig is</i>
<b>Referenties van de wetten, regelgeving en normen</b>
<ul style="list-style-type: none"><li>– Artikelen 41 en 42 van wet 94/01</li><li>– Artikelen 35, lid 1, 36, 114 en 140, leden 1, 2, 3, 4 en 5, van decreet 95-531</li></ul>
<b>Verificatiepunten</b>
1.3.1 Onderaannemingsovereenkomst/partnerschapsovereenkomst 1.3.2 Door het ministerie voor bosbeheer afgegeven goedkeuring van de onderaannemingsovereenkomst 1.3.3 Door de bevoegde griffie opgesteld uittreksel uit het handelsregister 1.3.4 Door de bevoegde autoriteit afgegeven bewijs waaruit blijkt dat het houtbedrijf erkend is (exploitatie) 1.3.5 Vergunning voor de vestiging en exploitatie van een geclassificeerde inrichting van het ministerie voor industrie (verwerking) 1.3.6 Bewijs van registratie als houtverwerker van het ministerie voor bosbeheer (verwerking)
<i>Indicator 1.4: Op de bosbouwenteit is geen administratieve maatregel van toepassing op grond waarvan de erkenning of vergunning is geschorst of ingetrokken</i>
<b>Referenties van de wetten, regelgeving en normen</b>
<ul style="list-style-type: none"><li>– Artikelen 150 en 152 van wet 94/01</li><li>– Artikelen 130, 131 en 132 van decreet 95-531</li></ul>
<b>Verificatiepunten</b>
1.4.1 Door de bevoegde overheden gepubliceerde gegevens betreffende overtredingen 1.4.2 Geschillenregister van de bevoegde lokale diensten 1.4.3 Indien van toepassing een gemotiveerd en aan de betrokkene betekend besluit tot schorsing van de minister voor bosbeheer

<b><i>Indicator 1.5: De bosbouwenteit heeft voldaan aan haar fiscale verplichtingen uit hoofde van het gemene recht</i></b>
<b>Referenties van de wetten, regelgeving en normen</b>
<ul style="list-style-type: none"> <li>– Geactualiseerde algemene belastingwetboek (titel 1, hoofdstuk 1, titel 2, hoofdstuk 1, en titel 5, hoofdstuk 3)</li> <li>– Begrotingswet 2002/003 e.v.</li> </ul>
<b>Verificatiepunten</b>
<ul style="list-style-type: none"> <li>1.5.1 Bedrijfsbelasting</li> <li>1.5.2 Verklaring van het bevoegde belastingkantoor dat betrokkene schuldenvrij is en de verschuldigde heffingen heeft betaald</li> </ul>

**criterium 2: De bosbouwenteit die zich bezighoudt met bosexploitatie leeft haar verplichtingen op het gebied van bosexploitatie na**

<b><i>Indicator 2.1: De bosbouwenteit beschikt over een legale kapvergunning</i></b>
<b>Referenties van de wetten, regelgeving en normen</b>
<ul style="list-style-type: none"> <li>– Documenten 2 en 3 (PROC)</li> <li>– Artikel 88, leden 1 en 2, van decreet 95-531</li> </ul>
<b>Verificatiepunten</b>
2.1.1 Bijzondere vergunning
<b><i>Indicator 2.2: De bosbouwenteit houdt zich aan de toegewezen hoeveelheden (tonnage /volume) overeenkomstig de voorschriften van de bijzondere vergunning</i></b>
<b>Referenties van de wetten, regelgeving en normen</b>
<ul style="list-style-type: none"> <li>– Artikel 125 van decreet 95-531</li> </ul>
<b>Verificatiepunten</b>
<ul style="list-style-type: none"> <li>2.2.1 Talon van vrachtbrieven of SIGIF-verklaring</li> <li>2.2.2 Controlecertificaat</li> </ul>
<b><i>Indicator 2.3: De bosbouwenteit heeft voldaan aan haar fiscale verplichtingen en haar verplichtingen inzake de belastingen op de bosbouw verband houdende met haar activiteit(en)</i></b>
<b>Referenties van de wetten, regelgeving en normen</b>
<ul style="list-style-type: none"> <li>– Artikel 122 van decreet 95-531</li> <li>– Artikel 86, lid 6, van wet 94/01</li> <li>– Geactualiseerde algemene belastingwetboek (titel 1, hoofdstuk 1, titel 2, hoofdstuk 1, en titel 5, hoofdstuk 3)</li> <li>– Begrotingswet 2002/003 e.v.</li> </ul>
<b>Verificatiepunten</b>
<ul style="list-style-type: none"> <li>2.3.1 Betalingsbewijzen van de belasting inzake regeneratie voor het lopende jaar en het jaar voorafgaand aan de controle</li> <li>2.3.2 Concessieovereenkomst</li> </ul>

**criterium 3: De bosbouwenteit die zich bezighoudt met bosexploitatie leeft haar verplichtingen op het gebied van het vervoer van de bijzondere producten na**

<i>Indicator 3.1: De bosbouwenteit zorgt ervoor dat bij gewonnen of op de lokale markt gekochte bijzondere producten bestemd voor verwerking in haar installaties alle benodigde documenten aanwezig zijn om de legale herkomst ervan te kunnen aantonen</i>
<b>Referenties van de wetten, regelgeving en normen</b>
– Artikelen 115, leden 1, 2 en 3, 127, lid 1, en 128 van decreet 95-531
<b>Verificatiepunten</b>
3.1.1 Door de bevoegde autoriteit afgestempelde vrachtbrieven 3.1.2 Geldig certificaat van wettigheid/vergunning van de leverancier(s)
<i>Indicator 3.2: De bosbouwenteit zorgt ervoor dat bij ingevoerde bijzondere producten bestemd voor verwerking in haar installaties alle benodigde documenten aanwezig zijn om de legale herkomst ervan te kunnen aantonen</i>
<b>Referenties van de wetten, regelgeving en normen</b>
– Artikelen 127, lid 1, en 128 van decreet 95-531
<b>Verificatiepunten</b>
3.2.1 Door de bevoegde overheidsorganen belast met bosbeheer en financiën afgegeven invoervergunningen 3.2.2 Internationale vrachtbrieven die over de gehele afstand zijn afgestempeld 3.2.3 Certificaat van herkomst en fytosanitair certificaat van het uitvoerende land 3.2.4 FLEGT-vergunningen van het land van herkomst of elk ander door Kameroen erkend particulier certificaat van wettigheid/duurzaam beheer
<i>Indicator 3.3: De bosbouwenteit zorgt ervoor dat de bijzondere producten die haar installaties verlaten, legaal vervoerd worden en dat daarbij alle documenten worden meegeleverd die nodig zijn om de legale herkomst ervan te kunnen aantonen</i>
<b>Referenties van de wetten, regelgeving en normen</b>
– Artikelen 127, leden 2 en 3, en 128 van decreet 95-531 – Artikel 86, lid 6, van wet 94/01
<b>Verificatiepunten</b>
3.3.1 Door de bevoegde autoriteit van het ministerie voor bosbeheer afgestempelde beveiligde vrachtbrief voor het vervoer over de weg van stam- en zaaghout 3.3.2 Specificatieformulieren 3.3.3 Speciale verklaring op het borderel dat is afgestempeld door de verantwoordelijke functionaris die bevoegd is in geval van vervoer per spoor 3.3.4 Beladingscertificaat van de bevoegde douanedienst (vervoer per container) met het beladingsrapport van de dienst bosbeheer van de plaats van inlading 3.3.5 Concessieovereenkomst voor CITES-producten

#### **criterium 4: De bosbouwenteit die zich bezighoudt met bosexploitatie leeft haar sociale verplichtingen**

<i>Indicator 4.1: De bosbouwenteit leeft haar verplichtingen inzake het arbeidsrecht na (houtverwerking en industrieel)</i>
<b>Referenties van de wetten, regelgeving en normen</b>
<ul style="list-style-type: none"><li>- Wet nr. 92/007 van 14 augustus 1992 houdende het arbeidswetboek</li><li>- Wetboek van sociale voorzieningen</li><li>- Nationale collectieve arbeidsovereenkomst (april 2002) van de ondernemingen die zich bezighouden met de exploitatie en verwerking van houtproducten en aanverwante activiteiten (uitoefening van het vakverenigingsrecht, personeelsvertegenwoordiging, arbeidsovereenkomst, arbeidsvoorwaarden en salariering, hygiëne-, veiligheids- en gezondheidsvoorschriften, enz.)</li><li>- Artikel 49 van de nationale collectieve arbeidsovereenkomst</li><li>- Praktische richtlijnen van het Internationaal Arbeidsbureau (IAB)</li></ul>
<b>Verificatiepunten</b>
4.1.1 Door het CNPS afgegeven verklaring waaruit blijkt dat er geen gebruik wordt gemaakt van werknemers in loondienst (acte de non-utilisation de personnel salarié, ANUPS) 4.1.2 Door het CNPS afgegeven bewijs van deelname 4.1.3 Door de bevoegde rechtbank of de bevoegde arbeidsinspectie afgestempeld uittreksel van het werkgeversregister in drie exemplaren 4.1.4 Door de bevoegde arbeidsinspectie afgestempeld reglement van orde 4.1.5 Notulen van de verkiezing van de personeelsvertegenwoordigers 4.1.6 Overeenkomst met een behandelend arts inzake visites en zorgverlening 4.1.7 Door de verantwoordelijke van de onderneming ondertekende akte van oprichting van een comité voor hygiëne en veiligheid op het werk 4.1.8 Inspectierapport van het ministerie van volksgezondheid 4.1.9 Vestigingsverklaring gericht aan de bevoegde arbeidsinspectie

#### **criterium 5: De bosbouwenteit die zich bezighoudt met bosexploitatie leeft haar verplichtingen op het gebied van milieubescherming na (industrieel en houtverwerking)**

<i>Indicator 5.1: De bosbouwenteit heeft de wetgeving inzake milieueffectrapportages in acht genomen en voert de gesignaleerde verzachtende maatregelen uit</i>
<b>Referenties van de wetten, regelgeving en normen</b>
<ul style="list-style-type: none"><li>- Leidraad milieumaatregelen op het gebied van bosbouw in Kameroen</li></ul>
<b>Verificatiepunten</b>
5.1.1 Verklaring waaruit blijkt dat de milieuvoorschriften zijn nageleefd 5.1.2 Register van overtredingen van milieuvoorschriften

## **SCHEMA 8: HOUTVERWERKINGSBEDRIJVEN (Hvwb)**

### **criterium 1: De bosbouwenteit die zich bezighoudt met houtverwerking is rechtsbevoegd**

<b><i>Indicator 1.1: De bosbouwenteit die zich bezighoudt met houtverwerking bezit rechtspersoonlijkheid en is een erkend houtverwerkingsbedrijf</i></b>
<b>Referenties van de wetten, regelgeving en normen</b>
<ul style="list-style-type: none"><li>– Artikel 114 van decreet 95-531</li><li>– Wet 98/015 van 14/07/98 betreffende gevaarlijke, ongezonde of hinder veroorzakende inrichtingen</li><li>– Decreet 99/818/PM van 09/11/99 tot vaststelling van de voorwaarden voor vestiging en exploitatie <i>[van deze inrichtingen]</i></li><li>– Besluit nr. 013/MINEE/DMG/SL van 19/04/77 tot intrekking en vervanging van besluit nr. 154 van 28 maart 1957 houdende de nomenclatuur voor gevaarlijke, ongezonde of hinder veroorzakende inrichtingen</li></ul>
<b>Verificatiepunten</b>
<ul style="list-style-type: none"><li>1.1.1 Bewijs van inschrijving in de woonplaats (natuurlijke persoon)</li><li>1.1.2 Door de bevoegde griffie opgesteld uittreksel uit het handelsregister (rechtspersoon)</li><li>1.1.3 Vergunning voor de vestiging en exploitatie van een inrichting eerste klasse van het ministerie voor industrie of bewijs van aangifte (2<sup>e</sup> klasse)</li><li>1.1.4 Bewijs van registratie als houtverwerker van het ministerie voor bosbeheer</li><li>1.1.5 Bewijs van depot van het stempelhamer ter griffie van het bevoegde gerechtshof</li></ul>
<b><i>Indicator 1.2: Indien de bosbouwenteit die zich bezighoudt met houtverwerking de houtverwerkingsactiviteiten uitbesteedt aan een houder van een vergunning voor bosexploïtatie, beschikt zij naast de in 1.1 genoemde documenten over documenten waaruit blijkt dat deze situatie rechtmatig is</i></b>
<b>Referenties van de wetten, regelgeving en normen</b>
<ul style="list-style-type: none"><li>– Artikel 42 van wet 94/01</li><li>– Artikelen 114 en 140, leden 1, 2, 3, 4 en 5, van decreet 95-531</li></ul>
<b>Verificatiepunten</b>
<ul style="list-style-type: none"><li>1.2.1 Onderaannemingsovereenkomst/partnerschapsovereenkomst</li><li>1.2.2 Door het ministerie voor bosbeheer afgegeven goedkeuring van de onderaannemingsovereenkomst</li><li>1.2.3 Bewijs van inschrijving in de woonplaats</li><li>1.2.4 Door de bevoegde griffie opgesteld uittreksel uit het handelsregister (exploitant)</li><li>1.2.5 Door de bevoegde autoriteit afgegeven bewijs waaruit blijkt dat het houtbedrijf erkend is (exploitant)</li><li>1.2.6 Bewijs van depot van het stempelhamer bij de griffie van het bevoegde gerechtshof (exploitant)</li></ul>
<b><i>Indicator 1.3: De bosbouwenteit die zich bezighoudt met houtverwerking leeft haar fiscale verplichtingen na</i></b>
<b>Referenties van de wetten, regelgeving en normen</b>
<ul style="list-style-type: none"><li>– Geactualiseerde algemene belastingwetboek (titel 1, hoofdstuk 1, titel 2, hoofdstuk 1, en titel 5, hoofdstuk 3)</li><li>– Begrotingswet 2002/003 e.v.</li></ul>
<b>Verificatiepunten</b>
<ul style="list-style-type: none"><li>1.3.1 Verklaring van het bevoegde belastingkantoor dat betrokkene schuldevrij is en de verschuldigde heffingen heeft betaald of bewijs dat uitstel van betaling is verleend (indien van toepassing)</li><li>1.3.2 Bedrijfsbelasting</li></ul>

**criterium 2: De bosbouwenteit die zich bezighoudt met houtverwerking gebruikt alleen hout van legale herkomst en leeft haar verplichtingen op het gebied van het vervoer van het hout na**

<i>Indicator 2.1: De bosbouwenteit die zich bezighoudt met houtverwerking zorgt ervoor dat bij het op de lokale markt gekochte hout bestemd voor verwerking in haar installaties alle benodigde documenten aanwezig zijn om de legale herkomst ervan te kunnen aantonen</i>
<b>Referenties van de wetten, regelgeving en normen</b>
– Artikelen 115, leden 1, 2 en 3, 127, lid 1, en 128 van decreet 95-531
<b>Verificatiepunten</b>
2.1.1 Door de bevoegde autoriteit afgestempelde beveiligde vrachtbrieven 2.1.2 Bewijs van wettigheid van de leverancier(s)
<i>Indicator 2.2: De bosbouwenteit die zich bezighoudt met houtverwerking zorgt ervoor dat bij ingevoerd hout bestemd voor verwerking in haar installaties alle benodigde documenten aanwezig zijn om de legale herkomst ervan te kunnen aantonen</i>
<b>Referenties van de wetten, regelgeving en normen</b>
– Artikelen 127, leden 2 en 3, en 128 van decreet 95-531
<b>Verificatiepunten</b>
2.2.1 Door de bevoegde overheidsorganen belast met bosbeheer en financiën afgegeven invoervergunningen 2.2.2 Internationale vrachtbrieven die over de gehele afstand zijn afgestempeld 2.2.3 Certificaat van herkomst en fytosanitair certificaat van het uitvoerende land 2.2.4 FLEGT-vergunningen van het land van herkomst of elk ander door Kameroen erkend particulier certificaat van wettigheid/duurzaam beheer
<i>Indicator 2.3: De bosbouwenteit die zich bezighoudt met houtverwerking zorgt ervoor dat de houtproducten die haar installaties verlaten, legaal vervoerd worden en dat daarbij alle documenten worden meegeleverd die nodig zijn om de legale herkomst ervan te kunnen aantonen</i>
<b>Referenties van de wetten, regelgeving en normen</b>
– Artikelen 127, lid 1, en 128 van decreet 95-531
<b>Verificatiepunten</b>
2.3.1 Door de bevoegde autoriteit van het ministerie voor bosbeheer afgestempelde beveiligde vrachtbrief voor het vervoer over de weg van zaaghout 2.3.2 Speciale verklaring op het borderel dat is afgestempeld door de verantwoordelijke functionaris die bevoegd is in geval van vervoer per spoor 2.3.3 Beladingscertificaat van de bevoegde douanedienst (vervoer per container) met een beladingsrapport van de dienst bosbeheer
<i>Indicator 2.4: De bosbouwenteit heeft voldaan aan haar fiscale verplichtingen en haar verplichtingen inzake de belastingen op de bosbouw verband houdende met haar activiteit(en)</i>
<b>Referenties van de wetten, regelgeving en normen</b>
– Artikel 122 van decreet 95-531 – Geactualiseerde algemene belastingwetboek (titel 1, hoofdstuk 1, titel 2, hoofdstuk 1, en titel 5, hoofdstuk 3) – Begrotingswet 2002/003 e.v.

## Verificatiepunten

2.4.1 Bewijzen van betaling van de belasting bij binnenkomst fabriek (taxe entrée usine, TEU) en andere belastingen op de bosbouw indien deze in de concessieovereenkomst worden genoemd voor het lopende jaar en het jaar voorafgaand aan de controle

### criterium 3: De bosbouwenteit die zich bezighoudt met houtverwerking leeft haar sociale verplichtingen na

**Indicator 3.1: De bosbouwenteit leeft haar verplichtingen inzake arbeidsrecht en sociaalzekerheidsrecht na, alsmede de voor de bosbouwsector geldende collectieve arbeidsovereenkomsten**

#### Referenties van de wetten, regelgeving en normen

- Artikelen 61, lid 2, en 62, lid 2, van wet nr. 92/007 van 14 augustus 1992 houdende het arbeidswetboek
- Decreet nr. 2008/2115/PM van 24 januari 2008 houdende verhoging van het gegarandeerd minimumloon (SMIG)
- Beschikking nr. 73-17 van 22 mei 1973 houdende de organisatie van de sociale voorzieningen
- Decreet 74-26 van 11 januari 1974 tot vaststelling van de uitvoeringsmodaliteiten van een aantal bepalingen van beschikking nr. 73-17 van 22 mei 1973 houdende de organisatie van het nationaal fonds voor de sociale voorzieningen (CNPS)
- Decreet nr. 74-723 van 12 augustus 1974 tot vaststelling van de bijdragen aan het CNPS voor wat betreft de gezinsbijslagen en de pensioens-, overlijdens-, arbeidsongeschiktheidsverzekering
- De bij wet nr. 84/007 van 4 juli 1984 gewijzigde wet nr. 69-LF-18 van 10 november 1969 tot oprichting van een stelsel voor de pensioens-, overlijdens- en arbeidsongeschiktheidsverzekering
- Besluit nr. 039/MTPS/IMT tot vaststelling van de algemene hygiëne- en veiligheidsmaatregelen op de werkplaats
- Besluit nr. 019/MTPS/SG/CJ van 26 mei 1993 tot vaststelling van de wijze waarop personeelsvertegenwoordigers worden gekozen en de voorwaarden waaronder zij hun functie uitvoeren
- Nationale collectieve arbeidsovereenkomst (april 2002) van de ondernemingen die zich bezighouden met de exploitatie en verwerking van houtproducten en aanverwante activiteiten
- Besluit nr. 11/DEC/DT van 25 mei 1978 tot vaststelling van de wijze van oproeping en verschijnen van partijen voor de arbeidsinspectie bij beslechting van arbeidsgeschillen
- Praktische richtlijnen van het Internationaal Arbeidsbureau (IAB)
- Wet 64/LF/23 van 13/11/1964 houdende bescherming van de volksgezondheid
- Wet 98/015 van 14/07/98 betreffende gevaarlijke, ongezonde of hinder veroorzakende inrichtingen
- Decreet 99/818/PM van 09/11/99 tot vaststelling van de voorwaarden voor vestiging en exploitatie [van deze inrichtingen]
- Geldende loonstructuur voor ondernemingen die zich bezighouden met de exploitatie en verwerking van houtproducten en aanverwante activiteiten

## Verificatiepunten

- 3.1.1 Door het CNPS afgegeven bewijs van deelname
- 3.1.2 Door de bevoegde rechtbank of de bevoegde arbeidsinspectie afgestempeld uittreksel van het werkgeversregister in drie exemplaren
- 3.1.3 Door de bevoegde arbeidsinspectie afgestempeld reglement van orde
- 3.1.4 Notulen van de verkiezing van de personeelsvertegenwoordigers
- 3.1.5 Overeenkomst met een behandelend arts inzake visites en zorgverlening
- 3.1.6 Door de verantwoordelijke van de onderneming ondertekende akte van oprichting van een comité voor hygiëne en veiligheid op het werk
- 3.1.7 Inspectierapport van het ministerie van volksgezondheid
- 3.1.8 Vestigingsverklaring gericht aan de bevoegde arbeidsinspectie



**criterium 4: De bosbouwenteit die zich bezighoudt met houtverwerking leeft haar verplichtingen op het gebied van milieubescherming na**

*Indicator 4.1: De bosbouwenteit die zich bezighoudt met houtverwerking heeft de wetgeving inzake milieueffectrapportages in acht genomen en voert de gesignaleerde verzachtende maatregelen uit*

**Referenties van de wetten, regelgeving en normen**

- Decreet 0577 van 23 februari 2005
- Artikel 11, leden 1 en 2, van besluit nr. 222 van 25 mei 2001
- Artikelen 3 en 4 van besluit 0069/MINEP van 8 maart 2005
- Artikel 16 van de concessieovereenkomst van de definitieve exploitatieovereenkomst
- NIMF-normen (algemeen)
- Wet 96/12 van 05/08/96 houdende kaderwetgeving op het gebied van milieubeheer (artikelen 17, 79 en 82)
- Leidraad milieumaatregelen op het gebied van bosbouw

**Verificatiepunten**

- 4.1.1 Bewijs van goedkeuring van de TDR voor de audit/milieueffectrapportage
- 4.1.2 Verklaring van conformiteit van de milieueffectrapportage/milieu-audit
- 4.1.3 Rapport van de milieu-inspectie
- 4.1.4 Verklaring waaruit blijkt dat de milieuvoorschriften zijn nageleefd
- 4.1.5 Register van overtredingen van milieuvoorschriften

## **Referentie van de geldende wetten, regelgeving en normen**

1. Wet nr. 94-01 van 20 januari 1994 houdende het bosbouwwetboek.
2. Wet nr. 96-12 van 5 augustus 1996 houdende kaderwetgeving op het gebied van milieubeheer.
3. Besluit nr. 222 MINEF van 25 mei 2001 tot vaststelling van de procedures voor het opstellen, goedkeuren, volgen en controleren van de tenuitvoerlegging van de bosbouwplannen van het “domaine forestier permanent” (Permanent Forest Estate).
4. Decreet nr. 2005/577 van 23 februari 2005 tot vaststelling van uitvoeringsbepalingen voor milieueffectrapportages.
5. Besluit nr. 0069 MINEP van 8 maart 2005 tot vaststelling van de verschillende categorieën activiteiten waarvoor een milieueffectrapportage is vereist.
6. Begrotingswet 2002/003 van 19 april 2002 houdende het algemene belastingwetboek.
7. Arbeidswetboek van Kameroen van 14 augustus 1992.
8. Collectieve arbeidsovereenkomst voor houtverwerkingsbedrijven:
  - a) Uitoefening van het vakverenigingsrecht (titel 2)
  - b) Personeelsvertegenwoordiger (titel 3)
  - c) Arbeidsovereenkomst (titel 4)
  - d) Arbeidsvoorwaarden en salariering (titel 4)
  - e) Hygiëne, veiligheid en gezondheid (titel 5)

## **Normatieve en andere documenten**

1. Procedure (aangeduid met PROC) voor het opstellen, goedkeuren, volgen en controleren van bosbouwplannen van het “domaine forestier permanent” (Permanent Forest Estate) van Kameroen. Definitie van TECHNISCHE DOCUMENTATIE (versie juli 2001):

Document 1: Lijst van normen en documenten op het gebied van bosbeheer.  
Document 2: Model tijdelijke overeenkomst en concessieovereenkomst.  
Document 3: Model definitieve overeenkomst en concessieovereenkomst.  
Document 4: Lexicon.  
Document 5: Model bosbeheerplan.  
Document 6: Lijst van soorten, codes, toegestane minimumdiameter en aanwas.  
Document 7: Modelverslag beheersinventarisatie.  
Document 8: Bestemming van de grondgebieden binnen de te exploiteren bossen en daarmee verbonden activiteiten  
Document 9: Model vijfjarig beheersplan.  
Document 10: Protocol goedkeuring beheersinventarisatie.  
Document 11: Protocol verificatie en goedkeuring beheersplan.  
Document 12: Protocol vijfjarige evaluatie, einde overeenkomst en einde roulatie.  
Document 13: Formulieren voor de jaarlijkse procedures voor bosexploitatie.  
Document 14: Certificaat verwezenlijking perceel.  
Document 15: Verificatiebewijs van de exploitatie-inventarisatie.

Document 16: Controleprotocol industriële exploitatie.  
Document 17: Controlecertificaat industriële exploitatie.  
Document 18: Protocol oplevering beheerswerkzaamheden.

2. Inventarisatienormen voor beheer en pre-investering. ONADEF, juni 1991.
3. Inventarisatienormen voor exploitatie. ONADEF, mei 1995.
4. Leidraad milieumaatregelen op het gebied van bosbouw in Kameroen (ministerie van milieu en natuurbescherming – versie maart 2005):
  - a) Algemene overwegingen, definitie van de gebruikte termen
  - b) Bescherming van de belangen van de bevolkingsgroepen
  - c) Bescherming van bijzondere gebieden
  - d) Bescherming van de waterbronnen
    - i. Bescherming van de oevers en waterlijnen
    - ii. Bewaking van de waterkwaliteit.
  - e) Bescherming van de biodiversiteit
    - i. Faunabescherming
    - ii. Florabescherming
  - f) Bodembescherming
    - i. Inrichting van het wegennet
    - ii. Aanleg en verbetering van de wegen
    - iii. Werkzaamheden met betrekking tot het vrijmaken
  - g) Vestiging van de stapelplaatsen voor stamhout
  - h) Kampementen en industriële installaties in het bos
  - i) Slotbepalingen
5. **NIMF**: *Normes d'intervention en milieu forestier* (milieukundige en financiële normen) (besluit nr. 0108/D/MINEF/CAB van 9 februari 1998)
  - a) Algemene bepalingen
  - b) Relatie met de lokale bevolking
  - c) Bosbeheeractiviteiten bij bepaalde territoriale eenheden of te beschermen gebieden
  - d) Bescherming van oevers en waterlijnen
  - e) Faunabescherming
  - f) Afbakening, aanleg en verbetering van de boswegen
  - g) Kampementen en industriële installaties in het bos
  - h) Vestiging van de stapelplaatsen voor stamhout
  - i) Bosexploitatie
  - j) Afvoer
  - k) Slotbepalingen
6. Besluit nr. 0098/D/MINFOF/SG/DF/SDFC houdende goedkeuring van het document “Manuel des procédures d’attribution et des normes de gestion des forêts communautaires – Version 2009” (Handboek voor toewijzingsprocedures en beheersnormen voor gemeenschappelijke bossen).

## **BIJLAGE III-A**

### **Systeem ter controle van de wettigheid**

#### **I. INLEIDING**

**Het systeem ter controle van de wettigheid is een betrouwbaar middel om bosbouwproducten met een legale herkomst te onderscheiden van bosbouwproducten met een illegale herkomst, overeenkomstig de definitie van legaal hout zoals vastgelegd in deze vrijwillige partnerschapsovereenkomst. Met dit systeem kan er altijd en overal op het grondgebied van Kameroen voor gezorgd worden dat er alleen hout dat op legale wijze is geproduceerd of verkregen in omloop is en eventueel voor een FLEGT-vergunning in aanmerking komt. Het systeem werkt met de volgende elementen:**

1. controle van de wettigheid van de bosbouwenteit<sup>39</sup>;
2. nationaal toezicht op de bosbouwactiviteiten;
3. nationale controle van de bosbouwactiviteiten;
4. verificatie van de conformiteit van de leveringsketen;
5. de afgifte van FLEGT-vergunningen;
6. een onafhankelijke audit.

#### **II. TOEPASSINGSGBIED**

**Het systeem ter controle van de wettigheid is van toepassing op alle geproduceerde of verkregen hout en houtproducten die in omloop zijn op het nationale grondgebied.**

**Door in Kameroen gevestigde bosbouwenteiten ingevoerd hout<sup>40</sup> blijft dit onder de in de Kameroense wet- en regelgeving opgenomen voorwaarden. Er mag alleen een FLEGT-vergunning worden afgegeven door de Kameroense vergunningverlenende autoriteiten indien dit hout aan de regels van het land van herkomst voldoet (die in de economische partnerschapsovereenkomsten zijn vastgelegd) en ten minste aan een van de volgende eisen is voldaan:**

- voor het hout is een FLEGT-vergunning van het land van herkomst afgegeven;
- voor het hout is een particulier certificaat afgegeven dat door de Kameroense overheid is erkend als zijnde een bewijs dat aan de eisen van duurzaam beheer is voldaan en ten minste aan de criteria die in de wetgevingsschema's van Kameroen zijn opgenomen.

**In ieder geval wordt het hout dat door de in Kameroen gevestigde bosbouwenteiten wordt ingevoerd, bij de grens gecontroleerd vóór binnenkomst op het Kameroense grondgebied en vervolgens bij binnenkomst in de houtverwerkingsbedrijven, waar het wordt genoteerd in een speciaal register “binnenkomst fabriek CEMAC”. Door nauwe samenwerking met de andere**

---

<sup>39</sup> “bosbouwenteit”: natuurlijke of rechtspersoon, gemeenschap of gemeente die beschikt over een legale bron voor de productie, verkrijging of verwerking van hout en houtproducten.

<sup>40</sup> Op dit moment vindt alleen invoer en doorvoer plaats van CEMAC-hout (afkomstig uit een land dat is aangesloten bij de Economische en Monetaire Gemeenschap van Centraal-Afrika anders dan Kameroen), maar het systeem zou ook van toepassing kunnen worden op elke herkomst anders dan de CEMAC-landen.

**CEMAC-landen kan de invoer van illegale bosbouwproducten door Kameroen voorkomen worden.**

**Hout dat over het grondgebied van Kameroen wordt doorgevoerd moet in het houtraceringssysteem worden gesignaleerd (in een in het kader van het “Système informatique de gestion de l’information forestière” – SIGIF II, informatiesysteem voor het beheer van informatie betreffende de bosbouw) opgezette database, en een daartoe uitgezet douanetraject doorlopen. De procedures voor het volgen van hout in doorvoer worden nader omschreven bij de tenuitvoerlegging, net als de informatie die nodig is om de aard van dit hout in doorvoer volgens de geldende CEMAC-procedures te bepalen.**

### **III. CONTROLE VAN DE WETTIGHEID VAN DE BOSBOUWENTITEIT**

**De definitie van wettigheid en de gebruikte middelen om te zorgen voor wettigheid van de bosbouwentiteiten zijn in bijlage II bij deze overeenkomst opgenomen. Deze bijlage bevat acht wetgevingsschema’s die zijn opgesteld volgens de verschillende bronnen van herkomst van het hout: domaine forestier permanent (DFP, Permanent Forest Estate), domaine forestier non permanent (DFNP, Non Permanent Forest Estate) en de houtverwerkingsbedrijven (Hvwb):**

- **Domaine forestier permanent (Permanent Forest Estate)**
  - Wetgevingsschema 1 (WS1): exploitatieovereenkomst (Eo).
  - Wetgevingsschema 2 (WS2): gemeentelijk bos (GemB); exploitatie in eigen beheer.
- **Domaine forestier non permanent (Non Permanent Forest Estate)**
  - Wetgevingsschema 3 (WS3): vergunning voor het recyclen van hout (VRH).
  - Wetgevingsschema 4 (WS4): vergunning voor het ophalen van gekapt hout (VOH).
  - Wetgevingsschema 5 (WS5): verkoop kaphout (VH) op het nationale domein.
  - Wetgevingsschema 6 (WS6): gemeenschappelijk bos (GsB); exploitatie in eigen beheer.
  - Wetgevingsschema 7 (WS7): bijzondere vergunning (BV); exploitatie van ebbenhout op het nationale domein en in de gemeentelijke bossen.
- **Houtverwerkingsbedrijven**
  - Wetgevingsschema 8 (WS8): houtverwerkingsbedrijven (Hvwb).

Behalve voor wat betreft het schema voor de Hvwb’s, dat een aantal specifieke kenmerken vertoont, is bij het opstellen van de wetgevingsschema’s uitgegaan van vijf (5) gemeenschappelijke criteria die betrekking hebben op **de administratieve aspecten (criterium 1), de exploitatie en het bosbeheer (criterium 2), het vervoer (criterium 3), de sociale aspecten (criterium 4) en het milieu (criterium 5)**. Al naar gelang de wetgevingsschema’s kennen deze criteria een variabel aantal indicatoren, die op hun beurt weer een aantal **verificatiepunten kennen**.

Bij de beoordeling van de vraag of een bosbouwentiteit aan deze verificatiepunten voldoet, wordt gebruik gemaakt van de technische documentatie die is opgenomen in de regelgeving van de verschillende bestuursorganen en die voor het merendeel via de centrale database van het ministerie voor bosbeheer geraadpleegd kan worden (*Système informatique de gestion de l’information forestière de seconde génération* – SIGIF II). Deze controle van de wettigheid van de bosbouwentiteit vindt plaats binnen een formele structuur van het ministerie voor bosbeheer in Yaoundé (zie bijlage III-B). Daarbij wordt een flexibele maar uiterst nauwkeurige werkwijze gehanteerd, op grond waarvan een **“certificaat van wettigheid”** kan worden afgegeven aan de bosbouwentiteit die zich bezighoudt met bosexploitatie en/of houtverwerking voor elke vergunning

die aan haar verleend is en /of elk houtverwerkingsbedrijf dat zij bezit. De voorwaarden voor afgifte van een “certificaat van wettigheid” (beoordeling van de voor het dossier benodigde stukken, wijze waarop de gegevens van de verschillende betrokken ministeries op elkaar worden afgestemd, procedure voor verlenging van het certificaat van wettigheid, enz.) worden in specifieke regelgeving van het ministerie voor bosbeheer vastgelegd<sup>41</sup>.

Het “certificaat van wettigheid” wordt voor bepaalde tijd afgegeven en heeft een geldigheidsduur van:

- **ten hoogste 1 jaar** voor vergunningen voor het **domaine forestier permanent** (Permanent Forest Estate) (beheersovereenkomst en gemeentelijke bossen);
- **ten hoogste 6 maanden** voor vergunningen voor het **domaine forestier non permanent** (Non Permanent Forest Estate);
- **ten hoogste 1 jaar voor houtverwerkingsbedrijven.**

Het certificaat van wettigheid kan op elk moment geschorst worden als gevolg van een geschil zoals omschreven onder V.

De centrale diensten die met de controle van de wettigheid belast zijn, kunnen werkbezoeken ter plaatse afleggen om te controleren of de in het desbetreffende wetgevingsschema genoemde verificatiepunten met de werkelijkheid overeenkomen wanneer analyse van de documenten alleen niet altijd volstaat. Deze controles hebben ook betrekking op elementen die zijn aangeleverd door andere betrokken overheidsorganen (ministerie van volksgezondheid, werkgelegenheid, sociale zaken, milieu en natuurbescherming, enz.), die documenten afgeven die op grond van de wetgevingsschema's vereist zijn.

De uitvoerige procedure voor controle van de wettigheid van een bosbouwenteit, en in het bijzonder de methode die wordt gebruikt door de centrale diensten die met de controle van de wettigheid zijn belast, wordt gedurende de voorbereidende fase verder uitgewerkt.

In het specifieke geval van bosbouwenteiten die beschikken over een particulier certificaat van wettigheid en/of certificaat van duurzaam bosbeheer dat (i) is erkend en goedgekeurd door het ministerie voor bosbeheer, dat de voorwaarden vaststelt voor afgifte van de erkenningen door particuliere certificerende organen en auditeuren, (ii) met een geloofwaardige en onafhankelijke audit en (iii) die gebruik maken van een referentiesysteem waarin alle eisen van de wetgevingsschema's van Kameroen zijn opgenomen, zal worden erkend dat zij voldoen aan de voor Kameroen geldende definitie van wettigheid. Aan deze bosbouwenteiten zal dan een “certificaat van wettigheid” worden afgegeven door de centrale diensten die belast zijn met de controle van de wettigheid op basis van een geldig en elk jaar verlengd certificaat, dat bij de audit opgeëist kan worden.

De erkenning van de particuliere certificaten van wettigheid en/of certificaten van duurzaam bosbeheer door het MINFOF vindt plaats aan de hand van een analyse van de door de erkende bureaus gebruikte referentiesystemen, waarbij wordt gecontroleerd of deze inderdaad alle criteria, indicatoren en verificatiepunten uit de wetgevingsschema's van Kameroen hebben meegenomen (administratieve aspecten, exploitatie en beheer, vervoer, sociale en milieuaspecten). Tijdens de voorbereidende fase voert het MINFOF een officiële evaluatie uit van de normen die voor particuliere certificering door de concessionarissen in Kameroen worden gehanteerd ten opzichte van de wetgevingsschema's. Naar aanleiding van die evaluatie zal een rapport worden opgesteld, dat gepubliceerd wordt en voor het publiek toegankelijk is. Wanneer deze evaluatie gunstig is,

---

<sup>41</sup> Deze regelgeving zal tijdens het operationeel worden van het systeem worden opgesteld.

wordt het particuliere certificeringssysteem door de minister voor bosbeheer door middel van regelgeving goedgekeurd. Deze goedkeuring wordt openbaar gemaakt. Op deze wijze kan aan ondernemingen die gecertificeerd zijn volgens een dergelijk systeem, een certificaat van wettigheid worden afgegeven zonder dat hiervoor nog een specifieke controle noodzakelijk is, zodat vermeden wordt dat de wettigheid van deze gecertificeerde bosbouwvergunningen dubbel gecontroleerd wordt. Het betrokken bosbouwbedrijf dat over een dergelijke goedgekeurde certificering beschikt, dient echter alle auditverslagen met betrekking tot deze particuliere certificering over te leggen aan de centrale diensten die belast zijn met de controle van de wettigheid, zodat kan worden nagegaan of bij deze procedure de wettigheid wordt nageleefd en het certificaat van wettigheid voor de onderneming en de desbetreffende vergunning kan worden afgegeven.

#### IV. NATIONAAL TOEZICHT OP DE BOSBOUWACTIVITEITEN

Het nationaal toezicht op de bosbouwactiviteiten wordt gecoördineerd door het ministerie voor bosbeheer via gespecialiseerde diensten. Daarbij worden alle andere overheden betrokken die te maken hebben met het beheer van het nationaal grondgebied. Het hiervoor gebruikte systeem is het “Système informatisé de gestion de l’information forestière – deuxième génération” (SIGIF II) (informatiesysteem voor het beheer van informatie betreffende de bosbouw – tweede generatie), waarvan het centrale geheugen is gehuisvest op het ministerie voor bosbeheer, met interfaces (elektronische verbindingen waarmee informatie kan worden gedownload en er in real time over beschikt kan worden) met het belastingsysteem “MESURE” en het douanesysteem van het ministerie van financiën “SYDONIA”. Dit systeem is dus niet alleen afhankelijk van het goed functioneren van deze diensten over het gehele nationale grondgebied, maar ook van de goede samenwerking met alle marktdeelnemers in de bosbouwsector.

**SIGIF II** is een informatiesysteem dat over een centraal geheugen beschikt dat is gehuisvest op het directoraat bosbeheer en waar alle gegevens over bosbouw zijn opgeslagen die afkomstig zijn van de controleposten voor de bosbouw en de jacht, de checkpoints, de departementale en regionale afvaardigingen, de bosbouwactiviteiten, de fiscale en douaneautoriteiten, enz. Met dit systeem kan op elk moment informatie worden verkregen over de situatie van elke bosbouwactiviteit en kunnen alle nodige beslissingen aangaande de wettigheid van hun activiteiten worden genomen. Het vormt dan ook de belangrijkste informatiebron om een eventuele procedure voor het afgeven van een FLEGT-vergunning te kunnen blokkeren wanneer een bosbouwactiviteit die zich niet aan de regels houdt een dergelijke vergunning zou aanvragen. Daarom wordt het ook een “blokkeringssysteem” genoemd.

**MESURE** (*Meilleur suivi du rendement fiscal* – Beste toezicht op fiscaal rendement) is een client/server-applicatie die bij de afdeling grote ondernemingen (*division des grandes entreprises* – DGE), het antifraudeprogramma bosbouwontvangsten (*programme de sécurisation des recettes forestières* – PSRF) en in de belastingkantoren middelgrote ondernemingen (*centres des impôts de moyennes entreprises* – CIME) van het algemeen directoraat belastingen operationeel is. De belangrijkste functie ervan is het toezicht houden op en beheren van de belastingen, rechten en heffingen. Voor wat betreft de bosbouwbelastingen kunnen hiermee de aangiftegegevens worden opgeslagen, verwerkt en geanalyseerd. Interface met SIGIF II levert de volgende gegevens op:

- gegevens over algemene belastingen (bedrijfsbelasting, CNPS, belastingen uit hoofde van het gemene recht)
- betaalde belasting op houtkap;
- betaalde belasting bij binnenkomst fabriek;
- inning verkopen openbare veilingen en transacties;
- inning en verdeling jaarlijkse heffing voor bosexploitatie;
- betaling van kleine vergunningen;

- kosten erkenning, aanvraag vergunningen, enz.

Met deze informatie kan de samenhang beter worden gecontroleerd en kan in geval van onregelmatigheden het blokkeringsstelsel in werking worden gesteld.

**SYDONIA**: het douane-informatiesysteem (SYDONIA) is een applicatie van wereldwijde omvang en is door de Conferentie van de Verenigde Naties voor handel en ontwikkeling (CNUCED) in verschillende landen van de Werelddouaneorganisatie (WDO) opgezet. Deze client/server-applicatie wordt op dit moment gebruikt door de Kameroense douaneautoriteiten. In het kader van de interface met SIGIF II kan met dit systeem real-time informatie worden verkregen over:

- statistische gegevens over de uitgevoerde hoeveelheden:
  - uitvoer nationaal stamhout;
  - uitvoer stamhout in doorvoer (CEMAC);
  - uitvoer nationaal gezaagd hout;
  - uitvoer zaaghout in doorvoer (CEMAC);
  - uitvoer parket;
  - uitvoer triplex- en multiplexhout;
  - uitvoer fineerhout;
  - uitvoer bijzondere producten;
  - uitvoer afgewerkte houtproducten;
- statistische gegevens over de totale belastbare waarde van de uitgevoerde hoeveelheden;
- statistische gegevens over de begrotingsinkomsten uit de uitvoer van hout;
- gegevens met betrekking tot de bosbouwactiviteiten waarvan de uitvoeractiviteiten zijn geschorst en de reden van die schorsing;
- gegevens met betrekking tot verleende kwijtingen en de door het directoraat-generaal belastingen of het MINFOF toegekende hoeveelheden;
- gegevens met betrekking tot stamhout dat is uitgevoerd door bepaalde bosbouwactiviteiten die over een bijzondere vergunning beschikken (uitvoer van stamhout van soorten te promoten soorten van de eerste categorie);
- gegevens met betrekking tot het aantal afgegeven FLEGT-vergunningen voor ladingen die daadwerkelijk zijn ingeladen;
- gegevens over de hoeveelheden ingevoerd of doorgevoerd CEMAC-hout.

Met de informatie uit SYDONIA kan net als met de MESURE-informatie de samenhang beter worden gecontroleerd en kan in geval van onregelmatigheden het blokkeringsstelsel in werking worden gesteld.

## V. NATIONALE CONTROLE VAN DE BOSBOUWACTIVITEITEN

De nationale controle van de bosbouwactiviteiten vindt dagelijks over de gehele leveringsketen plaats. Alle informatie die daaruit wordt verkregen, wordt vastgelegd in het houttraceringssysteem en belandt vervolgens in de centrale database SIGIF II. De controle wordt uitgevoerd door alle gespecialiseerde diensten van het ministerie voor bosbeheer tezamen, die worden bijgestaan door de ordehandhavingdiensten en het ministerie dat belast is met justitie. Daarbij wordt gewerkt in overeenstemming met de nationale strategie voor controle op de bosbouw en fauna (“stratégie nationale des contrôles forestiers et fauniques”), die in alle verschillende fasen van de leveringsketen wordt toegepast en onder andere gestoeld is op het houttraceringssysteem dat in deze bijlage wordt omschreven. Tijdens de voorbereidende fase worden wijzigingen in de controleprocedures uitgewerkt om rekening te kunnen houden met de eisen van het systeem ter controle van de wettigheid.



De controleactiviteiten kunnen leiden tot geschillen, die worden beheerd in het softwaresysteem “Suivi des infractions et de la gestion informatique du contentieux forestier” (SIGICOF) (signalering overtredingen en geautomatiseerd beheer van geschillen in de bosbouwsector), dat gekoppeld is aan SIGIF II. De conclusies die hieruit voortkomen worden weer gebruikt voor het blokkeringsstelsel dat jegens elke bosbouwenteit die in overtreding is in werking treedt op het moment dat deze door de bevoegde autoriteiten schuldig is verklaard. Deze conclusies worden vervolgens opgenomen in het overtredingenregister binnen de database van SIGIF II en blijven een blokkerende werking hebben voor de betrokken bosbouwenteit (dat wil zeggen dat de afgifte van een certificaat van wettigheid opgeschort wordt) zolang niet is voldaan aan alle rechtsgevolgen die in de geldende regelgeving zijn opgenomen.

## VI. CONTROLE VAN DE WETTIGHEID VAN DE LEVERINGSKETEN

### Het gaat om het houtraceringssysteem voor hout en houtproducten uit Kameroen.

#### VI a. Doel

Met het houtraceringssysteem kan het traject van hout en houtproducten vanaf het bos tot aan de plaats van uitvoer worden gevolgd, waarbij alle houtopslagplaatsen worden meegenomen. Met dit houtraceringssysteem kunnen de resultaten van de exploitatie-inventarisatie, alle gekapte, vervoerde, in de fabriek binnengekomen en verwerkte hoeveelheden en alle ingevoerde of doorgevoerde CEMAC-producten worden geregistreerd.

#### VI b. Toepassingsgebied

De controle van de wettigheid van de leveringsketen strekt zich uit over het gehele nationale grondgebied, alle productie- en verkrijgingsmethoden (concessie, verkoop kaphout, gemeenschappelijke bossen, gemeentelijke bossen, vergunning voor recycling en verkoop via openbare veiling) en alle uitgevoerde, ingevoerde, doorgevoerde en binnenslands verhandelde houtproducten.

#### VI c. Beginselen

Het systeem is gebaseerd op de volgende beginselen:

- het gaat om een **centrale database** (SIGIF II) die via internet toegankelijk is voor alle betrokkenen in de bosbouwsector;
- **het is aangesloten op databases** van andere overheden of diensten, zodat de informatie in real time met elkaar verbonden en geconsolideerd wordt [SIGIF II, SIGICOF, SYDONIA, MESURE];
- het **werkt met een client/server-applicatie**, met een via de server geregelde toegang (groep, rechten, enz.). Downloaden van gegevens geschiedt in real time door alle betrokkenen (houtbedrijven, industriële, export- en importbedrijven, belasting- en douaneautoriteiten en dienst bosbeheer);
- het systeem biedt **transparantie binnen de sector** door online betrouwbare en relevante gegevens ter beschikking te stellen ten behoeve van alle betrokkenen bij de bosbouwproblematiek;
- **het start bij de exploitatie-inventarisatie**: elke boom die op grond van de geldende wetgeving wordt geregistreerd krijgt een referentie-identificatienummer (streepjescode);
- **het is een elektronisch systeem** (snel en betrouwbaar), en **tegelijkertijd een documentair systeem** (vrachtbrieven, register kapplaats, enz.);

- **het werkt op aangifte en met eigen verantwoordelijkheid** (fiscaal gezien en voor wat betreft de exploitatie). Door de verantwoordelijkheid bij de bosbouwenteit te leggen heeft zij zelf eventuele blokkades of vertragingen in de hand: wanneer zij de aangiftes betreffende (onder andere) de kap niet toestuurt, straft zij zichzelf voor wat betreft de latere handelingen (uitvoer);
- **het is compatibel** met andere systemen in buurlanden en met de door de bosbouwenteiten geïnstalleerde systemen;
- **het werkt blokkerend** naar gelang de groep waartoe men behoort, de aan elke groep toegekende rechten en de op centraal niveau beveiligde gegevens. Het houtraceringssysteem moet bij elke stap de vastgelegde gegevens valideren (bijvoorbeeld: voor afgifte van de vergunning door het centrale MINFOF moeten de exploitatie-inventarisatiegegevens worden vastgelegd);
- **het is een systeem dat beoogt de controleprocedures te vergemakkelijken**, met name door vermindering van de controlepunten (identificatie van verplichte controlepunten), door de elektronische verbinding die de uitwisseling van informatie makkelijker maakt, enz.

VI d. De marktdeelnemers en hun rol

Zoals hierboven aangegeven kunnen de betrokkenen op verschillende niveaus binnen de traceringsketen gegevens in SIGIF II raadplegen, doorgeven of invoeren. De stroom van gegevens die worden geraadpleegd of doorgegeven tussen de diverse betrokkenen ziet er schematisch weergegeven als volgt uit:

**Schema van de stroom van gegevensoverdracht/-raadpleging**

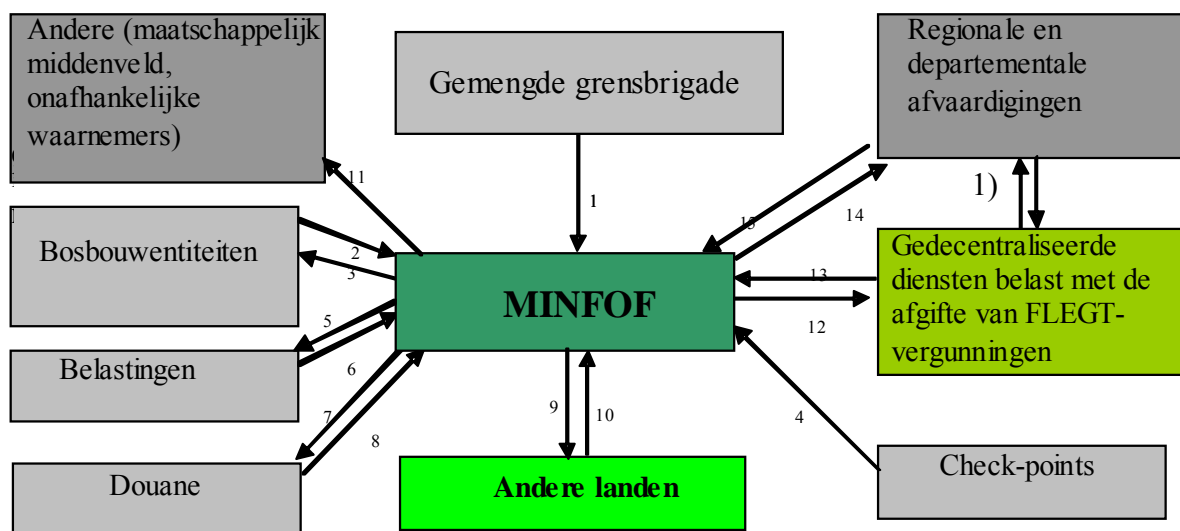

**Legenda: betekenis van de pijlen**

Nr.	Gegevens- of informatiestroom
1	<ul style="list-style-type: none"> <li>– Controle van vervoersdocumenten (vrachtbrieven, specificatieformulieren, certificaten van herkomst en douanedocumenten)</li> <li>– Invoeren van de gegevens van de fysieke controles van CEMAC-hout</li> <li>– Specifieke streepjescodes</li> </ul>
2	<ul style="list-style-type: none"> <li>– Invoeren van de gegevens met betrekking tot hun activiteiten (inventarisaties, kagegegevens, vervoer, verwerking, in- en uitvoer).</li> <li>– Invoeren van de gegevens met betrekking tot de belasting op houtkap (TA), de belasting bij binnenkomst fabriek (TEU), de</li> </ul>

	jaarlijkse heffing voor bosexploitatie (RFA) en de belastingen uit hoofde van het gemene recht (controle van de samenhang)
3	– Ter beschikking stellen voor het raadplegen van productiestatistieken, berekende belastingen, conclusies in geschillen
4	– Invoeren van de gegevens van de fysieke controle
5	– Raadplegen van productiestatistieken, berekende belastingen, conclusies in geschillen
6	– Invoeren van de in MESURE verwerkte gegevens
7	– Raadplegen van de gegevens van de fysieke controles die bij de grensposten zijn geregistreerd
8	– Invoeren van de in SYDONIA verwerkte gegevens
9	– Raadplegen van de statistieken over ingevoerde of doorgevoerde producten van CEMAC-hout
10	– Eventueel raadplegen van de gegevens over de wettigheid van het hout
11	– Raadplegen van productiestatistieken en elementen van wetenschappelijke analyses
12	– Traceerbaarheid van hout en houtproducten bestemd voor uitvoer
13	– Invoeren van de uitvoergegevens (specificatieformulier uit te voeren hout) – Invoeren van de FLEGT-vergunningnummers
14	– Raadplegen van de inventarisaties, productie- en houtverwerkingsstatistieken, de statistieken over de hoeveelheid stammen, berekende belastingen, conclusies in geschillen, certificaten van wettigheid, enz.
15	– Invoeren van de gegevens van de fysieke controle – Invoeren van de gegevens met betrekking tot geschillen (proces-verbaal van inbeslagname, proces-verbaal van verkoop bij openbare veiling van in beslag genomen producten)

## Omschrijving van de rol van de betrokkenen:

### – Centrale MINFOF:

- beheer van het systeem en vastleggen van de procedures;
- invoeren van de basisgegevens;
- toezicht op de controle;
- koppeling met de andere overheidsinstellingen;
- valideren van de gegevens op centraal niveau;
- onafhankelijke audit.

### – Bosbouwenteiten:

- invoeren van de gegevens met betrekking tot hun activiteiten (inventarisaties, kagegegevens, vervoer, verwerking, in- en uitvoer) of doorgeven daarvan aan de bevoegde diensten ten behoeve van de invoer in de database;
- invoeren van de gegevens met betrekking tot de belasting op houtkap (TA), de belasting bij binnenkomst fabriek (TEU), de jaarlijkse heffing voor bosexploitatie (RFA) en de belastingen uit hoofde van het gemene recht (controle van de samenhang) of doorgeven daarvan aan de bevoegde diensten ten behoeve van de invoer in de database.

### – Gemengde grensbrigades:

- invoeren van de gegevens met betrekking tot hout uit buurlanden;
- controle en verificatie van de documenten;

- eventueel ter beschikking stellen van de specifieke streepjescodes voor hout in doorvoer.
- **Regionale en departementale afvaardigingen belast met bosbeheer:**
  - invoeren van de gegevens van de specificatieformulieren met betrekking tot exporthout;
  - invoeren van de gegevens betreffende de bij de controleposten voor de bosbouw en de jacht uitgevoerde controle en verificatie van de documenten;
  - invoeren van de gegevens met betrekking tot de veiling van in beslag genomen producten.
- **Checkpoints:**
  - invoeren van de gegevens van de fysieke controles;
  - lezen streepjescodes.
- **Eenheid belast met de afgifte van FLEGT-vergunningen:**
  - invoeren van de op de afgegeven FLEGT-vergunningen vermelde gegevens;
  - fysieke controle van de documenten;
  - afgifte van FLEGT-vergunningen.
- **Belastingdienst:**
  - invoeren van de gegevens met betrekking tot de belasting op houtkap, de belasting bij binnenkomst fabriek, de jaarlijkse heffing voor bosexploitatie en de belastingen uit hoofde van het gemene recht (controle van de samenhang).
- **Douane:**
  - invoeren van de gegevens met betrekking tot de ingeladen, ingevoerde en doorgevoerde hoeveelheden;
  - fysieke en papieren controle;
  - invoeren van de douanegegevens.
- **Andere landen:**
  - raadplegen via de koppeling van de traceringsystemen.
- **Overige spelers:**
  - lezen, signaleren, commentaar en suggesties.

De wijze waarop de betrokken instellingen die een wezenlijke rol hebben te vervullen bij de tenuitvoerlegging van het GS georganiseerd zijn, is uiteengezet in bijlage III-B.

#### *VI e. Informatiebeheer*

In de onderstaande tabel is het in te voeren traceringsstelsel in grote lijnen weergegeven. De voor elke fase van de leveringsketen te hanteren procedure wordt in de voorbereidende fase verder uitgewerkt, waarbij gedurende een beperkte periode externe technische ondersteuning wordt verleend, nadat de procedures ter plaatse zijn getest. Deze specifieke procedures, waarin de frequentie van de controles/verificaties, het nemen van steekproeven, de controleprocedures ter plaatse, de wijze van registratie van geconstateerde overtredingen, de behandeling van CEMAC-hout, enz. worden omschreven, zullen worden vastgelegd in een gezamenlijk te ontwikkelen handboek dat onder alle betrokken wordt verspreid. Er zullen specifieke teams en middelen ter beschikking worden gesteld aan de diensten die belast zijn met het toezicht op de traceerbaarheid.

Fasen	Handelingen	Verantwoordelijkheden voor de handeling	In te voeren gegevens	Verantwoordelijkheden voor het invoeren	Verificatie (fysieke en papieren controle)	Afstemmen gegevens
1. Bossen <sup>42</sup>	Exploitatie-inventarisaties	<p>- Handelaren via voor inventarisatie goedgekeurde onderzoeksbureaus</p> <p>- MINFOF (voorafgaande inventarisaties in de VHR's)</p> <p>→ Merken van elke geïnventariseerde boom met een etiket met streepjescode</p>	<ul style="list-style-type: none"> <li>- Streepjescode</li> <li>- Exploitant</li> <li>- Uitvoering</li> <li>- Soortcode</li> <li>- DHP (1,3 m)</li> <li>- GPS-gegevens</li> <li>- Vergunningnr. / Erkende bosbouwenteit / Blok / Kapperceel</li> </ul>	<p>Vastleggen gegevens door de handelaren en registratie in SIGIF II</p> <p>In UCECAF geregistreerde inventariskaart</p>	<p>Controle ter plaatse door het MINFOF van de kwaliteit/betrouwbaarheid van de inventarisatie (centrale en gedecentraliseerde diensten) op basis van steekproeven (verificatienormen)</p>	<p>Test van de samenhang met het beheersinventarisatie (met name v.w.b. geïnventariseerde soorten)</p>
	Kappen	<p>- Handelaren</p> <p>→ Merken van de stronk en de gekapte stam met nieuwe etiketten met streepjescode (zelfde streepjescode als de nog niet gevelde boom)</p>	<ul style="list-style-type: none"> <li>- Streepjescode</li> <li>- DF10-nummer</li> <li>- Exploitant</li> <li>- Oderaannemer</li> <li>- Nummer kapperceel</li> <li>- Gebied</li> <li>- Soortcode</li> <li>- Lengte</li> <li>- Worteleinde</li> <li>- Topeinde</li> <li>- Datum</li> </ul>	<p>Vastleggen gegevens door de handelaren in het register van de kapplaats (DF10) en registratie in SIGIF II</p>	<p>Controle ter plaatse door het MINFOF (gedecentraliseerde diensten, BNC en OT)</p>	<p>Automatische test in SIGIF II van de samenhang tussen gekapt volume/aantal bomen en toegestane volume/aantal bomen.</p> <p>Interface met MESURE-database van het MINFI (belasting op houtkap)</p>

<sup>42</sup>

Hout dat in ongeacht welke fase in beslag is genomen en ter veiling is verkocht komt hier de traceerbaarheidsketen in en volgt alle volgende fasen van deze keten.

<p><b>2. Vervoer stamhout:</b></p> <p><b>bos – uitvoer</b></p> <p><b>bos – fabriek</b></p>	<p>Vorbereiding en laden bij de houtopslagplaats in het bos (naar de fabriek, voor uitvoer of naar houtopslagplaats)</p>	<p>- Handelaren</p> <p>→ Merken van de geprepareerde blokken met nieuwe etiketten met streepjescode (gekoppeld aan streepjescode van het originele stamhout)</p>	<ul style="list-style-type: none"> <li>- Streepjescode</li> <li>- Nummer vrachtbrief stamhout</li> <li>- DF10-nummer (+ lijn en positie)</li> <li>- Nummer kapperceel</li> <li>- Vertrek (nummer houtopslagplaats)</li> <li>- Bestemming</li> <li>- Vervoerder</li> <li>- Soortcode</li> <li>- Lengte</li> <li>- Worteleinde</li> <li>- Topeinde</li> <li>- Datum</li> <li>- Agent (+ nummer stempelhamer)</li> <li>- Kenteken voertuig</li> </ul>	<p>Vastleggen door de handelaren op de vrachtbrieven van het stamhout en registratie in SIGIF II</p>	<p>Controle ter plaatse door het MINFOF (gedecentraliseerde diensten, BNC en OT) met systematische controle</p> <p>en bij de checkpoints van de geldigheid/betrouwbaarheid van de documenten, registratie van de streepjescodes en fysieke controle van de volumes t.o.v. de aangifte op de vrachtbrieven van het stamhout</p>	<p>Automatische test in SIGIF II van de samenhang (met name tussen hoeveelheid gekapt en gerold hout, bestemming, enz.)</p>
<p><b>bos – houtopslagplaats</b></p> <p><b>houtopslagplaats – uitvoer</b></p> <p><b>houtopslagplaats – fabriek</b></p>	<p>Vorbereiding en laden op houtopslagplaats of station</p>	<p>- Handelaren</p>	<ul style="list-style-type: none"> <li>- Streepjescode</li> <li>- Nummer vrachtbrief stamhout (houtopslagplaats) / Borderel bij vervoer per spoor</li> <li>- DF10-nummer (+ lijn en positie)</li> <li>- Nummer kapperceel</li> <li>- Vertrek (naam van de houtopslagplaats)</li> <li>- Bestemming</li> <li>- Vervoerder</li> <li>- Soortcode</li> <li>- Lengte</li> <li>- Worteleinde</li> <li>- Topeinde</li> <li>- Datum</li> <li>- Agent (+ nummer stempelhamer)</li> <li>- Kenteken voertuig</li> </ul>	<p>Vastleggen door de handelaren op de vrachtbrieven “houtopslagplaats” en registratie in SIGIF II</p>	<p>Controle ter plaatse door het MINFOF (gedecentraliseerde diensten, BNC, OT en checkpoints) met systematische controle van de geldigheid/betrouwbaarheid van de documenten, registratie van de streepjescodes en fysieke controle van de volumes t.o.v. de aangifte op de vrachtbrieven van het stamhout en de vrachtbrieven “houtopslagplaats”</p>	<p>Automatische test in SIGIF II tussen gegevens vrachtbrieven stamhout en vrachtbrieven “houtopslagplaats”</p>

<b>3. Fabriek</b>	Ontvangst bij binnenkomst fabriek	- Handelaren	<ul style="list-style-type: none"> <li>- Streepjescode</li> <li>- Houtverwerkingsbedrijf</li> <li>- Soortcode</li> <li>- Herkomst</li> <li>- DF10-nummer</li> <li>- Nummer vrachtbrief stamhout of vrachtbrief "houtopslagplaats"</li> <li>- Lengte</li> <li>- Worteleinde</li> <li>- Topeinde</li> <li>- Datum</li> <li>- Agent</li> </ul>	Vastleggen door de handelaren en registratie in SIGIF II	<p>Gezamenlijke systematische controle door het MINFOF en het MINFI</p> <p>Fysieke controle van de houtblokken en vergelijking met de gegevens t.o.v. vrachtbrieven → Lezen streepjescodes en vastleggen van de gegevens van de vrachtbrieven stamhout en vrachtbrieven "houtopslagplaats" door de ambtenaren van het MINFOF</p>	<p>Automatische test in SIGIF II van de samenhang tussen de hoeveelheden gerold en de hoeveelheden in de fabriek binnengekomen hout</p> <p>Koppeling met de database MESURE van het MINFI (belasting binnenkomst fabriek)</p>
	Binnengaan in verwerkingsketen (houtzagerij)	- Handelaren  → Merken van de geprepareerde blokken met streepjescode (gekoppeld met streepjescode originele houtblok)	<ul style="list-style-type: none"> <li>- Streepjescode</li> <li>- Nummer register binnenkomst fabriek</li> <li>- Soortcode</li> <li>- Herkomst</li> <li>- DF10-nummer (+ lijn en positie)</li> <li>- Nummer vrachtbrief</li> <li>- Lengte</li> <li>- Worteleinde</li> <li>- Topeinde</li> <li>- Datum (binnenkomst houtzagerij)</li> </ul>	Vastleggen door de handelaren in de registers "binnenkomst hout houtverwerkingsfabriek" en registratie in SIGIF II	<p>Gezamenlijke systematische controle door het MINFOF en het MINFI</p> <p>Fysieke controle van de houtblokken en vergelijking van de gegevens t.o.v. register binnenkomst fabriek</p>	<p>Automatische test in SIGIF II van de samenhang tussen de hoeveelheden bij binnenkomst fabriek en de hoeveelheden bij intrede in de productieketen (houtzagerij)</p>

	Verlaten van de verwerkingsketen	- Handelaren  → Merken van de verwerkte producten met een nieuwe streepjescode (gekoppeld met de houtblokken bij binnenkomst)	<ul style="list-style-type: none"> <li>- Streepjescode</li> <li>- Nummer register vertrek fabriek</li> <li>- Contractnummer</li> <li>- Houtverwerkingsbedrijf</li> <li>- Uitvoering</li> <li>- Soortcode</li> <li>- Lengte</li> <li>- Breedte</li> <li>- Dikte</li> <li>- Aantal (stuks)</li> <li>- Datum (verlaten)</li> </ul>	Vastleggen door de handelaren in de registers “verlaten fabriek” en registratie in SIGIF II	Gezamenlijke systematische controle door het MINFOF en het MINFI	<p>Vergelijking tussen de hoeveelheden bij binnenkomst en bij verlaten van de productieketen en testen van de samenhang ten opzichte van het gemiddeld materieel rendement per soort.</p> <p>Verband tussen verwerkte producten (bij verlaten fabriek) en in register binnenkomst fabriek geregistreerd stamhout voor dagelijkse afstemming indien mogelijk</p>
<b>4. Vervoer verwerkte producten:</b>  <b>fabriek – haven</b>  <b>fabriek – fabriek</b>  <b>fabriek – houtopslagplaats</b>  <b>houtopslagplaats – haven</b>		- Handelaar	<ul style="list-style-type: none"> <li>- Streepjescode</li> <li>- Nummer vrachtbrief zaaghout/ Borderel trein</li> <li>- Contractnummer</li> <li>- Nummer zending</li> <li>- Houtverwerkingsbedrijf</li> <li>- Vervoerder</li> <li>- Vertrek</li> <li>- Bestemming</li> <li>- Uitvoering</li> <li>- Soortcode</li> <li>- Lengte</li> <li>- Breedte</li> <li>- Dikte</li> <li>- Aantal (stuks)</li> <li>- Datum</li> </ul>	Vastleggen door de handelaren op de vrachtbrieven zaaghout en registratie in SIGIF II	Controle ter plaatse door het MINFOF (gedecentraliseerde diensten, BNC, OT en check-points) met systematische controle van de geldigheid /betrouwbaarheid van de documenten, registratie van de streepjescodes en fysieke controle van de volumes t.o.v. de aangifte op de vrachtbrieven van het stamhout en de vrachtbrieven “houtopslagplaats”	Automatische afstemming in SIGIF II
<b>5. Haven</b>	Uitvoer stamhout	Handelaar	<ul style="list-style-type: none"> <li>- Streepjescode</li> <li>- Land van bestemming</li> <li>- Exploitant</li> <li>- Uitoefening</li> <li>- Vergunningnummer</li> <li>- Nummer kapperceel</li> <li>- Soortcode</li> <li>- Lengte</li> <li>- Worteleinde</li> <li>- Topeinde</li> <li>- Datum</li> <li>- Agent</li> </ul>	Invoeren door de handelaren van de gegevens op het specificatieformulier van exporthout en registratie in SIGIF II	<ul style="list-style-type: none"> <li>- Controle van de documenten in het dossier</li> <li>- Fysieke controle van elke partij t.o.v. specificatieformulier exporthout</li> </ul>	<ul style="list-style-type: none"> <li>- Automatische test in SIGIF II van de samenhang (boscontrolepost Douala Port) met betrekking tot identiteit, herkomst en historie van de producten, de eerder bij de controle betrokkenen, enz.</li> <li>- Automatische test van de samenhang in de database van</li> </ul>



			<ul style="list-style-type: none"> <li>- Contractnummer</li> <li>- Nummer vrachtbrief stamhout</li> </ul>			<p>het MINFI (MESURE)</p> <p>- Automatische test van de samenhang in de database van de douane (SIDONIA)</p> <p><b>→ FLEGT-vergunning</b></p>
	Uitvoer zaaghout	Handelaar	<ul style="list-style-type: none"> <li>- Streepjescode</li> <li>- Land van bestemming</li> <li>- Houtverwerkingsbedrijf</li> <li>- Uitvoering</li> <li>- Lengte</li> <li>- Breedte</li> <li>- Dikte</li> <li>- Aantal (stuks)</li> <li>- Soortcode</li> <li>- Volume</li> <li>- Datum</li> <li>- Agent</li> <li>- Contractnummer</li> <li>- Nummer vrachtbrief zaaghout</li> </ul>	Vastleggen door de handelaren van het specificatieformulier van exporthout en registratie in SIGIF II	<ul style="list-style-type: none"> <li>- Controle van de documenten in het dossier</li> <li>- Fysieke controle van elke partij t.o.v. specificatieformulier exporthout</li> <li>- Fysieke controle door douane (ondersteuning door SGS) d.m.v. steekproeven</li> </ul>	<p>- Automatische test in SIGIF II van de samenhang (boscontrolepost Douala Port) met betrekking tot identiteit, herkomst en historie van de producten, de eerder bij de controle betrokkenen, enz.</p> <p>- Automatische test van de samenhang in de database van het MINFI (MESURE)</p> <p>- Automatische test van de samenhang in de database van de douane (SIDONIA)</p> <p><b>→ FLEGT-vergunning</b></p>
	Uitvoer stam- en zaaghout per container (belading)	Handelaar en MINFOF/ MINFI	<ul style="list-style-type: none"> <li>- Streepjescode</li> <li>- Land van bestemming</li> <li>- Houtverwerkingsbedrijf</li> <li>- Uitvoering</li> <li>- Lengte</li> <li>- Breedte (zaaghout)</li> <li>- Dikte (zaaghout)</li> <li>- Aantal (stuks) (zaaghout)</li> <li>- Worteleinde (stamhout)</li> <li>- Topeinde (stamhout)</li> <li>- Soortcode</li> <li>- Volume</li> <li>- Datum</li> <li>- Agent</li> <li>- Contractnummer</li> <li>- Nummer vrachtbrief</li> </ul>	Invoeren door de handelaren van de gegevens op het specificatieformulier van exporthout en registratie in SIGIF II	<p>Fysieke controle bij de belading door het MINFOF en de douane</p> <p>Visum op beladingscertificaat</p>	<p>Test van de afstemming in de SIGIF II-database tussen Douala International Terminal en specificatieformulier exporthout</p>

<b>Hout in doorvoer</b>	Binnenkomst van het hout in doorvoer	MINFOF	<p>Vervoersdocumenten (vrachtbrief, specificatieformulieren, certificaat van herkomst en douanedocumenten). In SIGIF II ingevoerde gegevens</p> <ul style="list-style-type: none"> <li>– Specifieke streepjescode</li> <li>– Land van herkomst</li> <li>– Worteleinde (stamhout)</li> <li>– Topeinde (stamhout)</li> <li>– Breedte (zaaghout)</li> <li>– Dikte (zaaghout)</li> <li>– Aantal (stuks) (zaaghout)</li> <li>– Soortcode</li> <li>– Onderneming</li> <li>– Bestemming</li> <li>– Datum binnenkomst</li> <li>– Checkpoint</li> <li>– Agent</li> </ul>	Grenspost	Controle van de vervoersdocumenten en andere documenten van het land van herkomst door checkpoint	Afstemming van de gegevens van de vertrekhaven en de plaats van binnenkomst m.b.v. de gegevens in SIGIF II
	Binnenkomst van het ingevoerde hout	Handelaar (importeur)	<p>Vervoersdocumenten (vrachtbrief, specificatieformulieren, certificaat van herkomst en douanedocumenten).</p> <p>Documenten m.b.t. legale invoer</p> <p>Certificaten van wettigheid of duurzaamheid (in afwachting van FLEGT-vergunning van deze landen) die in SIGIF II zijn ingevoerd</p> <ul style="list-style-type: none"> <li>– Specifieke streepjescode</li> <li>– Land van herkomst</li> </ul>	Grenspost en handelaar bij binnenkomst fabriek	<p>Controle van de invoervergunning, de vervoersdocumenten en andere documenten van het land van herkomst door checkpoint</p> <p>Het hout gaat het normale circuit van toezicht op de leveringsketen in</p>	Afstemming met binnenkomst stapelplaats fabriek per land van herkomst m.b.v. in SIGIF II ingevoerde gegevens

			<ul style="list-style-type: none"><li>- Worteleinde (stamhout)</li><li>- Topeinde (stamhout)</li><li>- Breedte (zaaghout)</li><li>- Dikte (zaaghout)</li><li>- Aantal (stuks) (zaaghout)</li><li>- Soortcode</li><li>- Onderneming</li><li>- Bestemming</li><li>- Datum binnenkomst</li><li>- Checkpoint</li><li>- Agent</li></ul>			
--	--	--	--	--	--	--

## VII. AFGIFTE VAN DE FLEGT-VERGUNNINGEN

Via het FLEGT-vergunningensysteem vindt validatie plaats van de resultaten van de controle van de wettigheid van de bosbouwactiviteiten, de conformiteit van de leveringsketen en het toezicht en de controle op nationaal niveau van de bosbouwactiviteiten voor houtladingen waarvoor een FLEGT-vergunning is aangevraagd. De FLEGT-vergunning is dus net als het certificaat van wettigheid een product van het systeem ter controle van de wettigheid.

De controle van de hoedanigheid van een bepaalde houtlading vindt plaats door middel van het raadplegen van de beveiligde documenten die worden uitgewisseld tussen de “centrale diensten belast met de wettigheid” (in Yaoundé) en de “gedecentraliseerde diensten belast met de wettigheid” (in de plaats van uitvoer). Dit kan via internet plaatsvinden, met een uniek nummeringssysteem en automatische registratie in de centrale database, ofwel via papieren beveiligde documenten indien het elektronische systeem mocht uitvallen.

De FLEGT-vergunning wordt afgegeven door de daartoe aangewezen verantwoordelijke personen van de gedecentraliseerde diensten belast met de wettigheid van het ministerie voor bosbeheer (regionale of departementale afvaardigingen, controleposten voor de bosbouw en de jacht) op basis van een eindrapport dat vanuit SIGIF II wordt gegenereerd en waarin wordt verklaard dat het uit te voeren hout aan alle regels voldoet. Dit rapport is het resultaat dat verkregen wordt na controle van drie basissignalen die zo nodig het blokkeringssysteem in werking kunnen stellen:

- **signaal 1**, dat de conformiteit ten opzichte van het certificaat van wettigheid aangeeft;
- **signaal 2**, dat de conformiteit ten opzichte van het geschillenregister aangeeft (SIGICOF);
- **signaal 3**, dat de conformiteit ten opzichte van het nationaal toezicht aangeeft (leveringsketen, MESURE en SYDONIA).

Wanneer een FLEGT-vergunning is vereist, dient deze bij het specificatieformulier voor exporthout te worden gevoegd, dat wordt afgegeven door de bevoegde lokale dienst van het ministerie voor bosbeheer. Vervolgens kan de douane het “akkoord voor inladen” afgeven ten behoeve van de inladingshandelingen die voor elke uit te voeren houtlading moeten worden verricht. In alle gevallen zorgen de ambtenaren van het ministerie voor bosbeheer er in laatste instantie voor dat de houtladingen conform de daarvoor afgegeven FLEGT-vergunningen zijn voordat de ladingen vertrekken. De op de FLEGT-vergunning geplaatste handtekeningen zijn officieel bekend.

De procedure voor de afgifte van FLEGT-vergunningen is vastgelegd door het ministerie voor bosbeheer. De geautoriseerde handtekeningen worden regelmatig aan de bevoegde autoriteiten van de Europese Unie doorgegeven, die de Europese douanediensten daarvan op de hoogte brengen. Er worden specifieke middelen en uitrustingen voor de controle en registratie van de FLEGT-vergunningen vóór inlading ter beschikking gesteld aan de controleambtenaren in de haven van inlading.

De FLEGT-vergunningen en de te volgen procedures voor de afgifte daarvan worden in bijlage V beschreven en worden tijdens de voorbereidende fase verder uitgewerkt.

Voor hout en houtproducten die onder controle van de Kameroense douaneautoriteiten worden doorgevoerd voor uitvoer naar de Europese Unie behoeft geen FLEGT-vergunning door Kameroen te worden afgegeven.

### **VIII. ONAFHANKELIJKE AUDIT**

Het gehele systeem ter controle van de wettigheid wordt periodiek aan een onafhankelijke audit onderworpen, teneinde de geloofwaardigheid ervan en de transparantie vanaf de productie tot de uitvoer te waarborgen, en strekt zich zelfs uit tot de werking van de bevoegde autoriteiten van de Europese Unie.

De rol, bevoegdheden en de voorwaarden voor aanwerving van de onafhankelijke auditeur worden in bijlage VI bij deze overeenkomst omschreven.

### **IX. CONCLUSIE**

Uiteindelijk is het systeem ter controle van de wettigheid een gezamenlijke inspanning om te komen tot een functionele samenwerking bij het toezicht op de bosbouwactiviteiten, de controle op nationaal niveau gedurende de gehele leveringsketen en de dienstverlening in de bosbouwsector, waarbij het geheel aan een onafhankelijke audit wordt onderworpen die zorgt voor de geloofwaardigheid van het systeem.

Het nationale toezicht op de bosbouwactiviteiten vormt namelijk de voedingsbodem van een centrale database die binnen de dienst bosbeheer wordt beheerd, met koppelingen naar samenwerkende overheidsorganen. De controle op nationaal niveau van de bosbouwactiviteiten vindt vervolgens plaats gedurende de gehele leveringsketen van het hout en op het niveau van de behandeling van de dossiers die in de bosbouwsector circuleren. Aldus kan altijd en overal op het gehele nationale grondgebied de zekerheid worden verkregen dat de door elke gebruiker in de bosbouwsector verrichte handelingen en de situatie van de producten in overeenstemming is met de regels. Tevens kan de via SIGICOF in de database vastgelegde informatie over overtredingen worden verkregen en een bijdrage worden geleverd aan de bestrijding daarvan.

De tenuitvoerlegging van het systeem ter controle van de wettigheid vindt plaats binnen een vastomlijnd institutioneel kader.

### **INSTITUTIONEEL KADER**

Het systeem ter controle van de wettigheid valt binnen het bestaande institutioneel kader van het ministerie voor bosbeheer. Het uit het systeem voortvloeiende institutioneel kader is zodanig opgebouwd dat bij de beheersstructuur rekening wordt gehouden met de nieuwe situatie die door de vrijwillige partnerschapsovereenkomst ontstaat zonder dat er nieuwe structuren worden opgericht. Aldus zijn binnen het institutioneel kader alle structuren en in te zetten personele, materiële en financiële middelen aangegeven ten behoeve van de tenuitvoerlegging van het systeem ter controle van de wettigheid dat leidt tot afgifte van de certificaten van wettigheid en de FLEGT-vergunningen.

Het institutioneel kader wordt in bijlage III-B omschreven en de benodigde middelen in bijlage X.

## BIJLAGE III-B

### **Institutioneel kader van het systeem ter controle van de wettigheid**

#### **I. STRUCTUREN VOOR DE TENUITVOERLEGGING VAN HET SYSTEEM TER CONTROLE VAN DE WETTIGHEID**

De tenuitvoerlegging van het systeem ter controle van de wettigheid in Kameroen vindt plaats binnen het kader waarin de eigen structuren van het ministerie voor bosbeheer (MINFOF) functioneren. Deze structuren worden op verschillende niveaus (centrale diensten en gedecentraliseerde diensten) en in verschillende mate betrokken bij het operationeel maken van de verschillende elementen waarop het systeem ter controle van de wettigheid is gestoeld (zie bijlage III-A), te weten:

- controle van de wettigheid van de bosbouwenteit die zich bezighoudt met bosexploitatie en/of houtverwerking;
- nationaal toezicht op de bosbouwactiviteiten;
- controle op nationaal niveau van de bosbouwactiviteiten;
- controle van de conformiteit van de leveringsketen;
- afgifte van FLEGT-vergunningen;
- onafhankelijke audit.

De verschillende eenheden die belast zijn met de uitvoering van het systeem ter controle van de wettigheid en hun respectieve rol worden hieronder beschreven, waarbij meer in het bijzonder aandacht wordt besteed aan de nieuwe aspecten die zich voordoen bij de afgifte van het certificaat van wettigheid en/of de FLEGT-vergunning (de twee nieuwe documenten die voortvloeien uit de vrijwillige partnerschapsovereenkomst).

#### **I a. Centrale diensten belast met controle van de wettigheid**

Deze diensten zijn gehuisvest binnen het directoraat bosbeheer (DF). Hierbij zijn betrokken: de dienst milieukundige en financiële normen voor de bosbouw (*service des normes d'intervention en milieu forestier*, SN) en de dienst beheer bosbouw informatie (*service de la gestion de l'information forestière*, SEGIF). Zij werken onder het onderdirectoraat erkenningen en bosbouwbelastingen (*sous-direction des agréments et de la fiscalité forestière*, SDAFF), dat valt onder het directoraat bosbeheer. Deze laatste valt op zijn beurt onder het secretariaat-generaal (SG) van het MINFOF, dat ressorteert onder het ministerie voor bosbeheer en fauna.

**De dienst milieukundige en financiële normen voor de bosbouw (SN)** houdt zich, naast de andere taken die deze dienst op grond van het organigram heeft, bezig met het onderzoeken van de aanvragen van "certificaten van wettigheid" en controleert de conformiteit van de activiteiten van de bosbouwenteiten met het bepaalde in de wetgevingsschema's (zie bijlage II). In dat kader staat zij in verbinding (raadplegen en verzoeken om documenten of elektronisch informatie opvragen) met alle interne diensten binnen het MINFOF (directoraat bosbeheer, directoraat houtpromotie en -verwerking, directoraat fauna en beschermde gebieden, nationale controlebrigade, enz.) en de bevoegde diensten van de andere overheidsorganen die betrokken zijn bij de afgifte van de documenten die op grond van de wetgevingsschema's zijn vereist (ministeries belast met milieu, financiën, douane, volksgezondheid, industrie, mijnen, werkgelegenheid, sociale zaken en landbouw). Er zal een

interministerieel comité van toezicht op de onderlinge koppeling worden opgericht, naast het nationaal toezichtscomité.

De SN valideert aan de hand van verificaties de aanvragen van certificaten van wettigheid en geeft deze door aan de **dienst beheer bosbouw informatie** voor het opstellen van voorlopige certificaten van wettigheid en het invoeren van de desbetreffende gegevens in de database.

**De dienst beheer bosbouw informatie (SEGIF)** houdt zich, zoals uit de naam al blijkt, bezig met het beheer van alle beschikbare informatie in het informatiesysteem voor het beheer van informatie betreffende de bosbouw – tweede generatie (*Système informatique de gestion de l'information forestière de seconde génération*, SIGIF II). De dienst gebruikt deze database voor het beantwoorden van verzoeken om informatie en/of het opstellen van certificaten van wettigheid, net zoals dit gebeurt voor andere jaarvergunningen en -certificaten voor bosexploitatie. Bij deze dienst is dus het centrale geheugen ondergebracht van SIGIF II, het systeem waarmee alle informatie over de bosbouwsector wordt gecentraliseerd en op hetzelfde moment verwerkt wordt als de informatie die vanuit de koppeling met de andere overheidsorganen wordt verkregen. Hier worden adviezen en signalen afgegeven die nodig zijn om eventueel FLEGT-vergunningen te kunnen afgeven (zie bijlage III-A), alsmede voorlopige certificaten van wettigheid. De door de SEGIF afgegeven voorlopige certificaten van wettigheid worden ter goedkeuring voorgelegd aan de onderdirecteur erkenningen en bosbouwbelastingen (SDAFF), de in hiërarchische lijn direct leidinggevende, die zorgt voor verdere verwerking in het normale circuit van dossierbehandeling tot aan ondertekening, via het secretariaat-generaal, door de minister van bosbeheer en fauna.

Samengevat zijn bij de afgifte van certificaten van wettigheid achtereenvolgens de volgende diensten betrokken: SN-SEGIF-SDAFF-DF-SG-MINFOF.

#### **I b. Gedecentraliseerde diensten belast met de wettigheid**

Alle gedecentraliseerde diensten van het MINFOF nemen deel aan de tenuitvoerlegging van het systeem ter controle van de wettigheid. Een aantal daarvan, afhankelijk van de plaats die zij innemen ten opzichte van traject dat het hout aflegt en/of de inlading daarvan, spelen een sleutelrol, waaronder: de grensposten, de controleposten voor de bosbouw en de jacht (*postes de contrôle forestier et de chasse*, PCFC) van de plaats waar het hout wordt geproduceerd of verkregen, de checkpoints, de regionale en departementale afvaardigingen, de controleposten voor de bosbouw en de jacht van de plaats van inlading en die van de luchthavens.

Deze diensten zijn belast met het toepassen van de wettelijke voorschriften en regels op het gebied van het nationaal toezicht op de bosbouwactiviteiten en de controle en traceerbaarheid van het hout, waarbij een bijzondere verantwoordelijkheid toekomt aan de plaatsen waar hout en houtproducten voor uitvoer worden ingeladen en waar FLEGT-vergunningen worden afgegeven.

**De controleposten voor de bosbouw en de jacht** (*postes de contrôle forestier et de chasse*, PCFC) **aan de grens voor binnengekomen hout:** deze zorgen voor:

- controle van de wettigheid van het ingevoerde hout (controle van de conformiteit van de aangeleverde documenten met de vervoerde producten);
- toepassing van de voorwaarden voor het in de douanegang brengen van hout in doorvoer, samen met de douanediensdiensten;
- invoeren van de gegevens in SIGIF II;

- lezen en controleren van de streepjescodes op het ingevoerde hout en paraferen van de vervoersdocumenten;
- het aanbrengen van streepjescodes op hout in doorvoer en ingevoerd hout.

**De controleposten voor de bosbouw en de jacht (*postes de contrôle forestier et de chasse*, PCFC) in de plaats waar het hout wordt geproduceerd of verkregen: zij zorgen voor:**

- controle van de bosbouwactiviteiten (fysieke en papieren controle);
- plaatsen van het stempelhamer op het stamhout en de stronken;
- lezen en controleren van de streepjescodes;
- registratie van de gegevens;
- viseren van de vrachtbrieven bij het vertrek vanaf de kapplaatsen.

**De checkpoints: er wordt onderscheid gemaakt tussen de checkpoints bij binnenkomst in de fabriek en de checkpoints langs de weg, waarvan een aantal verplicht moeten worden aangedaan: zij zijn, al naar gelang het geval, belast met:**

- controle van het hout dat de fabriek binnenkomt/verlaat;
- fysieke controle van de ladingen;
- controle van de vrachtbrieven;
- invoeren van de gegevens in SIGIF II;
- lezen en controleren van de streepjescodes;
- paraferen van de vrachtbrieven;
- registratie van de gegevens.

**De controleposten voor de bosbouw en de jacht (*postes de contrôle forestier et de chasse*, PCFC) in de plaatsen waar hout voor uitvoer wordt ingeladen (havens van Douala, Kribi, Limbé, Idenau, Campo en de luchthavens): deze zijn verantwoordelijk voor:**

- controle van de elementen met betrekking tot de traceerbaarheid van het hout (fysieke en papieren controle);
- registratie van de gegevens;
- ontvangen en beoordelen van aanvragen voor FLEGT-vergunningen en vervolgens het doorzenden daarvan aan de bevoegde departementale afvaardiging, zodat de desbetreffende vergunning kan worden opgesteld (indien wordt voldaan aan de in bijlage III-A bij deze overeenkomst genoemde voorwaarden).

**De departementale afvaardigingen: deze zijn belast met:**

- toezicht op de activiteiten van de PCFC's die binnen hun bevoegdheidsgebied zijn gelegen;
- fysieke controle van de ladingen (afdeling bossen);
- controle van de vrachtbrieven (afdeling bossen);
- invoeren van de gegevens in SIGIF II;
- toezicht op en controle van de samenhang van de exploitatiegegevens;
- lezen en controleren van de streepjescodes;
- paraferen van de vrachtbrieven en/of specificatieformulieren en het doorzenden daarvan aan de bevoegde regionale afvaardiging;
- het verzamelen van de afschriften van de DF10-formulieren en de naar behoren ingevulde vrachtbrieven;
- registratie van de gegevens;
- voor wat betreft de departementale afvaardigingen bij de plaatsen van inlading: de afgifte van FLEGT-vergunningen op basis van een volledig en als conform beoordeeld dossier dat is overhandigd door de controleposten voor de bosbouw en



de jacht van de plaats van inlading voor uitvoer. Daartoe beschikken zij over een verbinding met de database SIGIF II, waaruit zij signalen ontvangen over de wettigheid van de bosbouwenteit die zich bezighoudt met bosexploitatie en/of houtverwerking en van de ladingen exporthout, overeenkomstig bijlage III-A. De afgegeven FLEGT-vergunningen worden geretourneerd aan de controleposten voor de bosbouw en de jacht van de plaatsen van inlading, waar samen met de douanediensden de formaliteiten met betrekking tot het inladen worden vervuld.

**De regionale afvaardigingen: deze houden zich bezig met:**

- toezicht op de activiteiten van de departementale afvaardigingen;
- fysieke controle van de ladingen (regionale brigades);
- controle van de vrachtbrieven (regionale brigades);
- toezicht op en controle van de samenhang van de exploitatiegegevens;
- invoeren van de gegevens in SIGIF II;
- lezen en controleren van de streepjescodes;
- aanbrengen van de streepjescodes voor hout dat bij openbare veiling is verkocht;
- ondertekenen van de specificatieformulieren en doorgeven aan de bevoegde PCFC van de plaats van inlading voor uitvoer, die vervolgens samen met de douanediensden de verdere uitvoerformaliteiten kunnen vervullen;
- verzamelen van de afschriften van de DF10-formulieren en de vrachtbrieven;
- registratie van de gegevens. Kortom, het merendeel van de gedecentraliseerde diensden van het MINFOF en de diensden van de gespecialiseerde technische directoraten op het gebied van bosbouw op centraal niveau van het MINFOF zijn schakels in de uitvoeringsketen van het systeem ter controle van de wettigheid, met enkele specifieke taken voor het directoraat bosbeheer (certificaten van wettigheid), en de departementale afvaardigingen (afgifte FLEGT-vergunningen).

Uiteraard wordt er normaal gesproken over het gehele nationale grondgebied voortdurend toezicht gehouden op de wijze waarop het hout wordt geproduceerd/verkregen en in omloop is door de controleurs van de nationale controlebrigade (*brigade nationale de contrôle*, BNC) de regionale afvaardigingen, het personeel van de departementale afvaardigingen en de controleposten voor de bosbouw en de jacht.

Bij het operationeel worden van het systeem ter controle van de wettigheid zullen de organen die belast zijn met de uitvoering gedurende een beperkte periode technische ondersteuning krijgen van een onderzoeksbureau, dat de nodige technische en technologische middelen voor het traceringsysteem zal hebben opgezet.

Schematisch weergegeven ziet het institutioneel kader er als volgt uit:

# SCHEMA INSTITUTIONEEL KADER

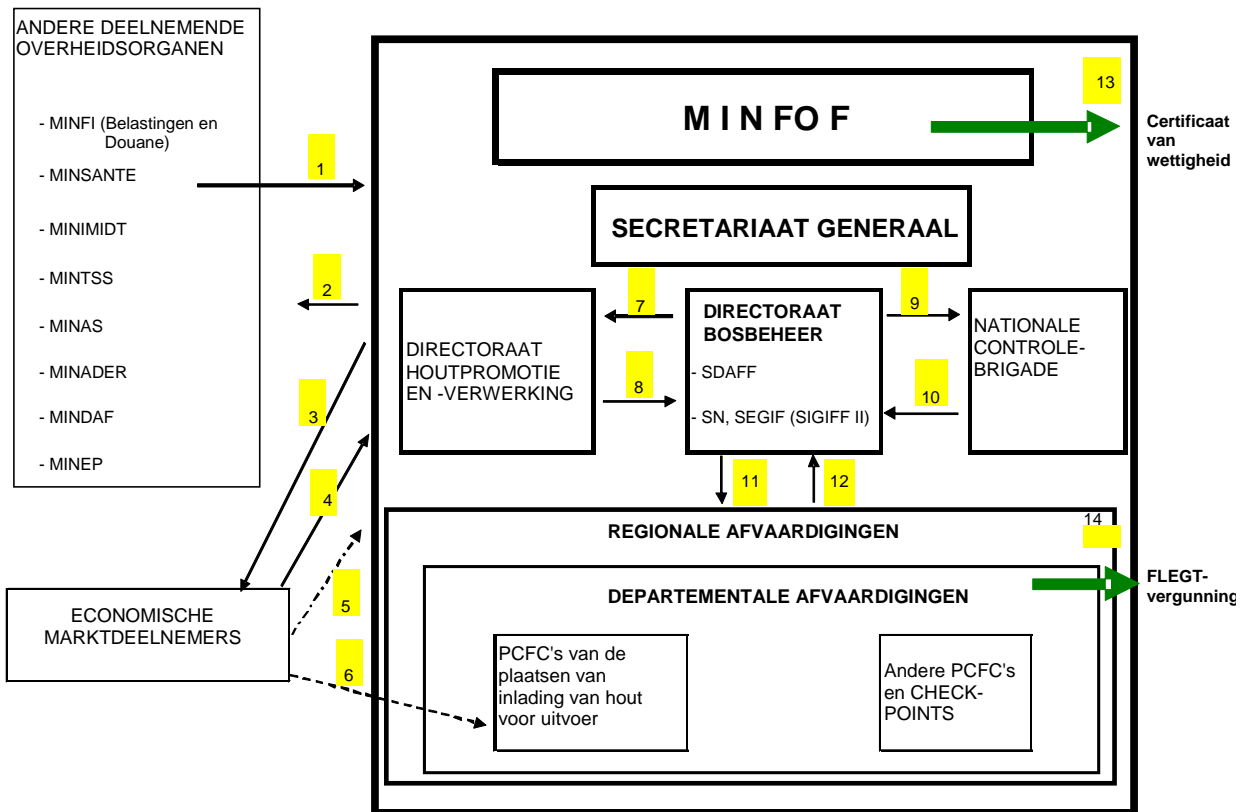

## LEGENDA:

Betekenis van de pijlen:

- 1: Koppeling van SIGIF II met MESURE en SYDONIA
- 2: Verzoek om informatie bij de betrokken overheidsorganen
- 3: Terbeschikkingstelling van specifiek voor de aanvraag benodigde informatie
- 4: Depot van de dossiers voor de aanvraag van een certificaat van wettigheid
- 5: Invoering van de gegevens in SIGIF II of depot van de exploitatiegegevens
- 6: Depot van de dossiers voor de aanvraag van een FLEGT-vergunning
- 7: Verzoek om specifieke informatie
- 8: Terbeschikkingstelling van informatie die zich in de database bevindt
- 9: Verzoek om informatie betreffende geschillen
- 10: Terbeschikkingstelling van specifieke informatie die zich in de database bevindt
- 11: Terbeschikkingstelling van specifieke informatie
- 12: Koppeling met de database, invoering van de gegevens
- 13: Afgifte van certificaten van wettigheid
- 14: Afgifte van FLEGT-vergunningen

## **II. TOEZICHTSORGAAN OP NATIONAAL NIVEAU**

*Om sturing te geven aan het regelmatig overleg tussen de Kameroense belanghebbenden en te zorgen voor hun betrokkenheid bij de tenuitvoerlegging van de overeenkomst (zie artikel 16 van de overeenkomst), wordt een “nationaal toezichtscomité” opgericht. Daarin zijn alle belanghebbende partijen vertegenwoordigd, waaronder:*

- vertegenwoordigers van de betrokken overheidsorganen;
- parlementsleden;
- vertegenwoordigers van lokale gemeenschappen in de bosbouw (houders van eigen grond dat door de staat aan hen is toegewezen of waarop de belasting op bosbouw van toepassing is),
- vertegenwoordigers van organisaties uit het maatschappelijk middenveld;
- vertegenwoordigers van de particuliere sector binnen de bosbouw- en houtsector,
- vakverenigingen die in de bosbouwsector actief zijn.

De samenstelling van het comité en de wijze waarop het is georganiseerd en functioneert worden onmiddellijk na ondertekening van de overeenkomst via regelgeving van de minister voor bosbeheer vastgelegd.

## **BIJLAGE IV**

### **Voorwaarden voor toelating tot het vrije verkeer in de Europese Unie van hout en houtproducten met een FLEGT-vergunning die uit Kameroen worden uitgevoerd**

#### **I. BEGINSELEN**

Wil het FLEGT-vergunningensysteem van Kameroen doeltreffend zijn, dan is het van belang dat de lidstaten van de Europese Unie controleren of voor het hout en de houtproducten die vanuit Kameroen verzonden worden en die bestemd zijn voor toelating tot het vrije verkeer in de Europese Unie, een geldige FLEGT-vergunning is afgegeven (overeenkomstig de artikelen 6 en 10).

De door de lidstaten aan te wijzen bevoegde autoriteiten stellen door middel van een papieren controle vast of er een FLEGT-vergunning is afgegeven en of deze in orde is.

Het hout en de houtproducten van een bepaalde lading worden niet eerder tot het vrije verkeer toegelaten dan nadat de douaneautoriteiten bericht hebben ontvangen dat voor die lading een geldige FLEGT-vergunning is afgegeven. Voordat het FLEGT-vergunningensysteem van start zal gaan, zal de Europese partij de Kameroense partij een lijst van de door elke lidstaat aangewezen bevoegde autoriteiten doen toekomen en aangeven welke werkwijze deze bevoegde autoriteiten zullen hanteren.

#### **II. TERMIJNEN**

Met het FLEGT-vergunningensysteem wordt een aantal eisen en procedures in het leven geroepen om te controleren of hout en houtproducten die naar de Europese Unie worden uitgevoerd op legale wijze geproduceerd zijn. De komst van dit systeem mag niet ten koste gaan van de concurrentiepositie van hout en houtproducten uit Kameroen. In het bijzonder moet worden gelet op de tijd die gemoeid is met de toelating daarvan tot het vrije verkeer in de Europese Unie, om te voorkomen dat er concurrentievervalsing ontstaat ten opzichte van hout en houtproducten uit een land dat niet met het FLEGT-vergunningensysteem werkt.

Het Gezamenlijk toezichtscomité (GTC) zal hier rekening mee houden. Voorts wordt hier uitdrukkelijk aandacht aan besteed in:

- het mandaat voor de onafhankelijke systeemaudit (bijlage VI, sectie II.4),
- de criteria voor de beoordeling van het door de Europese Unie opgezette systeem voor de ontvangst van FLEGT-vergunningen (bijlage VIII, sectie VI).

#### **III. PROCEDURE**

De importeur doet de vergunning die voor een bepaalde lading is afgegeven, toekomen aan de bevoegde autoriteiten van de lidstaat waar de inklaring voor toelating tot het vrije verkeer van die lading heeft plaatsgevonden.

De importeur wordt sterk aangeraden de vergunning vóór aankomst van de lading op het grondgebied van de Europese Unie in te dienen, zodat de Europese autoriteiten deze alvast in behandeling kunnen nemen.

De vergunning wordt door de bevoegde autoriteiten op vijf punten onderzocht (papiercontrole):

- de vergunning voldoet aan het model of de technische specificaties van de vergunning voor Kameroen (vooraf door de Europese Commissie aan de bevoegde autoriteiten toegezonden);
- er is sprake van een origineel document of een vervangend document met de vermelding “duplicata” dat door de vergunningverlenende autoriteit is afgegeven;
- de datum van onderzoek ligt vóór de op de vergunning vermelde vervaldatum;
- er mogen geen doorhalingen of wijzigingen op de vergunning zijn aangebracht, tenzij deze door de vergunningverlenende autoriteit zijn gewaarmerkt;
- de geldigheid van de vergunning mag niet zijn verlengd, tenzij deze verlenging door de vergunningverlenende autoriteit is afgegeven.

Na dit onderzoek informeren de bevoegde autoriteiten de douaneautoriteiten overeenkomstig de van toepassing zijnde nationale procedures over het bestaan, de conformiteit en het nummer van de vergunning. De douaneautoriteiten die belast zijn met de inklaring hebben deze informatie nodig met het oog op de toelating tot het vrije verkeer. Het nummer van de vergunning wordt door de importeur op de douaneaangifte vermeld.

Bij het onderzoeken van de vergunning kunnen de bevoegde autoriteiten de vergunningverlenende autoriteiten van Kameroen om aanvullende informatie vragen, om te controleren of de vergunning inderdaad is afgegeven en of deze in orde is.

Bovendien kan besloten worden controles uit te voeren om na te gaan of de lading overeenstemt met de gegevens die op de vergunning zijn vermeld (de zogenaamde “fysieke controle”).

Mocht besloten worden tot een fysieke controle over te gaan, dan trachten de autoriteiten van de lidstaat hun controles op hetzelfde moment en op dezelfde plaats uit te voeren, zodat de lading maar één keer gecontroleerd hoeft te worden.

In geval van een fysieke controle wordt het volume en het nettogewicht van de lading geacht overeen te stemmen met de gegevens die op de vergunning vermeld zijn wanneer het volume of het nettogewicht van het hout of de houtproducten van de lading niet met meer dan 10% afwijken van het volume of het nettogewicht dat op de desbetreffende vergunning is vermeld.

#### **IV. SCHEMATISCHE WEERGAVE**

Hieronder is de procedure voor toelating tot het vrije verkeer in de Europese Unie van hout en houtproducten die uit Kameroen uitgevoerd worden en waarvoor een FLEGT-vergunning is afgegeven, schematisch weergegeven.

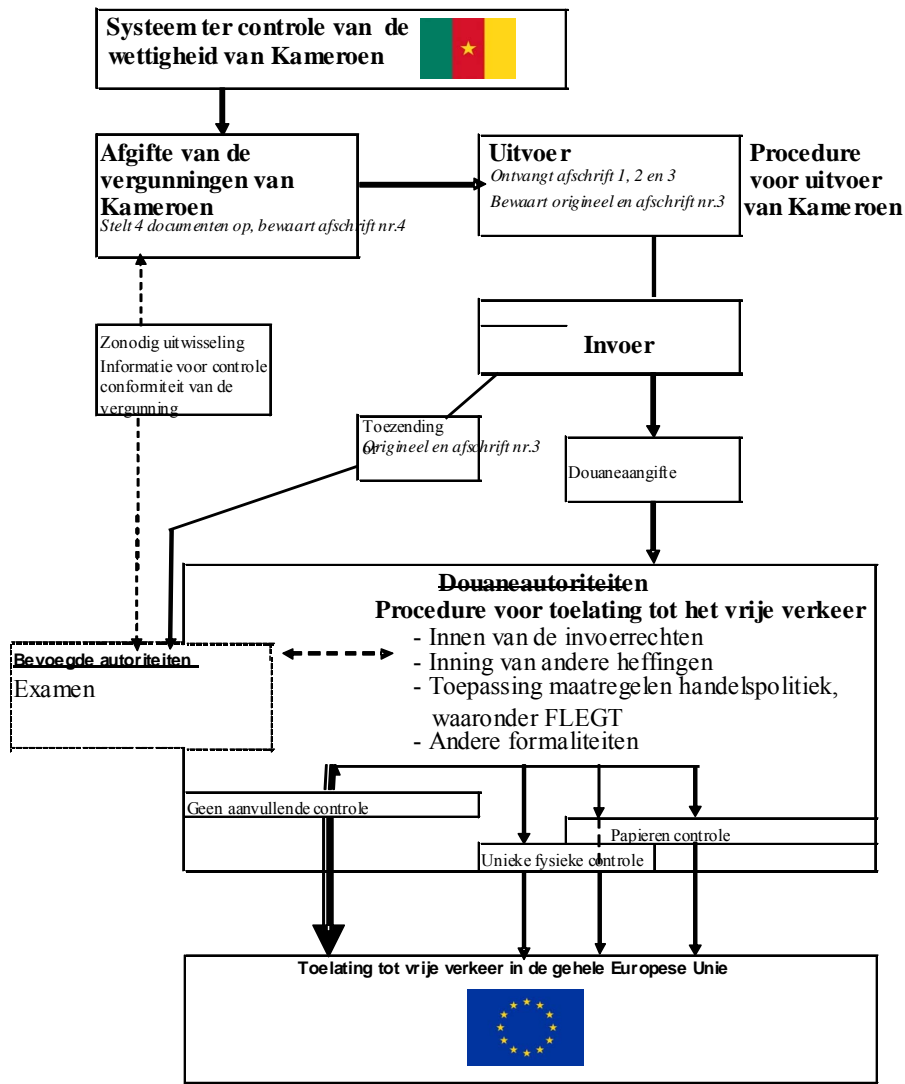

## **BIJLAGE V**

### **Voorwaarden voor de afgifte van FLEGT-vergunningen**

#### **HOOFDSTUK 1**

##### **Formaliteiten voor de afgifte van vergunningen**

###### *Artikel 1*

1. Een FLEGT-vergunning is een door de gedecentraliseerde diensten van het ministerie voor bosbeheer in de daartoe aangewezen vertrekhavens van Kameroen afgegeven document.
2. FLEGT-vergunningen worden getekend door de autoriteiten die zijn aangewezen voor het afgeven van FLEGT-vergunningen.
3. De autoriteiten die FLEGT-vergunningen afgeven zijn de verantwoordelijke ambtenaren van de daarvoor aangewezen organen, waarbij het kan gaan om:
  - regionale afgevaardigden;
  - departementale afgevaardigden;
  - hoofden van controleposten voor de bosbouw en de jacht.

###### *Artikel 2*

Een FLEGT-vergunning wordt afgegeven op basis van een dossier waarin zich de volgende stukken bevinden:

- een afgestempelde aanvraag met vermelding van:
  - naam, voornamen, nationaliteit, beroep en woonplaats van de aanvrager indien het om een natuurlijke persoon gaat;
  - firmanaam, statutaire zetel en naam van de directeur indien het gaat om een rechtspersoon;
- een kopie van het geldige certificaat van wettigheid dat bij de vergunning hoort waaronder het hout is geproduceerd of verkregen;
- een specificatieformulier betreffende hout of de houtproducten bestemd voor uitvoer.

###### *Artikel 3*

1. De afgifte van een FLEGT-vergunning in de plaats van inlading vormt een bewijs van de wettigheid van het hout en de houtproducten (ten opzichte van het wetgevingsschema, de traceerbaarheid en het nationale systeem van controle op de bosbouw en fauna) en maakt de weg vrij voor uitvoer daarvan naar de Europese markt.

2. Dit proces vindt plaats door:
- voortdurende overdracht van virtuele informatie of informatie op beveiligde documenten tussen de bosbouwinstellingen en de bevoegde diensten voor bosbeheer (papieren traceerbaarheid);
  - de uitwisseling van informatie tussen de centrale dienst belast met de wettigheid in Yaoundé en de gedecentraliseerde diensten van het ministerie voor bosbeheer, via internet, met een uniek nummeringssysteem en automatische registratie in de centrale database (*Système informatisé de gestion de l'information forestière – SIGIF II* (informatiesysteem voor het beheer van informatie betreffende de bosbouw), en elektronische traceerbaarheid).

## **HOOFDSTUK 2**

### **Heffingen**

#### *Artikel 4*

Voor elke afgegeven FLEGT-vergunning is een FLEGT-zegel verschuldigd, waarvan de hoogte en de gebruiksvoorwaarden door de minister voor bosbeheer bij bijzonder besluit worden vastgesteld.

## **HOOFDSTUK 3**

### **Eisen met betrekking tot FLEGT-vergunningen**

#### *Artikel 5*

1. Een FLEGT-vergunning kan op papier of elektronisch worden afgegeven.
2. Zowel de papieren als de elektronische versie bevat de gegevens van aanhangsel 1, overeenkomstig de toelichting van aanhangsel 2.

#### *Artikel 6*

1. Een FLEGT-vergunning geldt voor een enkele lading vanaf de dag van afgifte van de vergunning.
2. Een FLEGT-vergunning is zes (6) maanden geldig. De vervaldatum wordt op de vergunning vermeld.
3. Na de vervaldatum wordt de vergunning als nietig beschouwd. De vergunningverlenende autoriteit kan besluiten de geldigheidsduur met drie (3) maanden te verlengen. Daartoe rectificeert zij de FLEGT-vergunning en valideert de nieuwe vervaldatum.
4. Als het hout of de houtproducten waarop de FLEGT-vergunning betrekking had, vóór inlading verloren gaan, vervalt de vergunning en moet zij worden teruggezonden aan de vergunningverlenende autoriteit.



### *Artikel 7*

Voor papieren vergunningen geldt het model van aanhangsel 1.

### *Artikel 8*

1. Voor FLEGT-vergunningen wordt een door partijen vastgesteld formulier gebruikt, dat in de aanhangsels 1 en 2 is weergegeven.
2. Het papier is van A4-formaat, met vier afschriften.
3. De volgende papierkleuren moeten voor elk van de afschriften worden gebruikt:
  - a) *wit* voor het origineel dat is bestemd voor de aanvrager;
  - b) *oranje* voor afschrift nr. 2 dat is bestemd voor de Kameroense douaneautoriteiten;
  - c) *geel* voor afschrift nr. 3 dat is bestemd voor de douaneautoriteiten van de EG;
  - d) *groen* voor afschrift nr. 4, het archiefexemplaar voor de afgiftdienst.

### *Artikel 9*

1. De vergunning wordt met de schrijfmachine of de computer ingevuld. De vergunning kan ook met de hand worden ingevuld, mits voor de formulieren doorslagpapier wordt gebruikt.
2. Voor het stempelen maakt de vergunningverlenende autoriteit gebruik van een metalen (bij voorkeur stalen) stempel. Het stempel van de vergunningverlenende autoriteit mag echter vervangen worden door een gecombineerd droog stempel met letters en cijfers die door middel van perforatie worden aangebracht. De vergunningverlenende autoriteit vermeldt de toegewezen hoeveelheid op zodanige wijze dat geen vervalsing mogelijk is en geen cijfers of tekens kunnen worden toegevoegd.
3. De vergunning wordt gedrukt en ingevuld in het Frans of in het Engels.

### *Artikel 10*

1. De vergunning wordt in viervoud opgesteld.
2. Het eerste, witte exemplaar ("Original") wordt ingevuld, ondertekend en afgestempeld door de vergunningverlenende autoriteit en aan de aanvrager gegeven voor indiening bij de bevoegde autoriteiten van de lidstaat van de Europese Unie waar de lading waarop de vergunning betrekking heeft, wordt aangegeven voor toelating tot het vrije verkeer.
3. Het tweede, oranje exemplaar ("Copie destinée aux douanes camerounaises") wordt aan de aanvrager gegeven voor indiening bij de douaneautoriteiten van Kameroen.
4. Het derde, gele exemplaar ("Copie destinée aux douanes de la CE") wordt aan de aanvrager gegeven voor indiening bij de douaneautoriteiten van de lidstaat van de Europese Unie waar de lading waarop de vergunning betrekking heeft, wordt aangegeven voor toelating tot het vrije verkeer.

5. Het vierde, groene exemplaar (“Copie destinée aux archives du service émetteur”) wordt in het archief van de afgiftdienst bewaard.

## **HOOFDSTUK 4**

### **Verlies, diefstal of vernietiging van een FLEGT-vergunning**

#### *Artikel 11*

1. In geval van verlies, diefstal of vernietiging van het origineel of van de kopieën voor de douane kan de aanvrager of zijn gemachtigde vertegenwoordiger op basis van het document dat nog in zijn bezit is bij de vergunningverlenende autoriteit een verzoek tot afgifte van een duplicaat indienen.
2. In geval van verlies, diefstal of vernietiging van zowel het origineel als de kopieën voor de douane kan de aanvrager of zijn gemachtigde vertegenwoordiger voor al deze exemplaren bij de vergunningverlenende autoriteit een verzoek tot afgifte van een duplicaat indienen.
3. De vergunningverlenende autoriteit verstrekt het duplicaat (de duplicaten) binnen een maand na ontvangst van het verzoek van de aanvrager.
4. Op het duplicaat worden alle gegevens vermeld die ook op het origineel stonden, inclusief het nummer van de vergunning.
5. Op het duplicaat wordt “DUPLICATA” vermeld.
6. Als de verloren of gestolen vergunning wordt teruggevonden, mag deze niet worden gebruikt, maar moet worden teruggestuurd naar de vergunningverlenende autoriteit.

#### ***Procedure bij twijfel over de echtheid van de vergunning***

#### *Artikel 12*

1. Bij twijfel over de geldigheid van een FLEGT-vergunning of duplicaat verzoekt de bevoegde autoriteit van de Europese Unie de vergunningverlenende autoriteit om nadere controle. Alleen het antwoord van de vergunningverlenende autoriteit heeft rechtskracht.
2. De vergunningverlenende autoriteit kan als zij dat nodig acht de bevoegde autoriteit vragen een kopie van de desbetreffende vergunning of het desbetreffende duplicaat op te sturen.
3. Als de vergunningverlenende autoriteit dat nodig acht, wordt de vergunning ingetrokken en wordt een gecorrigeerd exemplaar afgegeven waarop de gegevens van de ingetrokken vergunning worden vermeld en dat vervolgens wordt doorgezonden naar de bevoegde autoriteit van de Europese Unie.
4. Als de vergunning wel geldig is, stelt de vergunningverlenende autoriteit de bevoegde autoriteit daarvan onverwijld in kennis, bij voorkeur langs elektronische weg, en stuurt zij de kopie van de desbetreffende vergunning terug.

5. De exemplaren die worden teruggezonden, worden gevalideerd met het stempel “Validé le ...”.
6. Als de betwiste vergunning niet geldig is, stelt de vergunningverlenende autoriteit de bevoegde autoriteit van de Europese Unie daarvan onverwijld in kennis, bij voorkeur langs elektronische weg.

### ***Technische specificaties van een geautomatiseerde FLEGT-vergunning***

#### *Artikel 13*

1. Een FLEGT-vergunning kan langs geautomatiseerde weg worden afgegeven en gebruikt.
2. Aan de lidstaten van de Europese Unie die niet op het geautomatiseerde systeem zijn aangesloten, wordt een papieren vergunning verstrekt.

### **AANHANGSELS**

1. Formulier voor de vergunning
2. Toelichting

NB: Op de formulieren moeten de stempels en het wapen van Kameroen zijn vermeld.

## Aanhangsel 1

### *Model FLEGT-vergunning*

1	1 Vergunningsverlenende autoriteit Naam Adres		2 Referentie certificaat van wettigheid	
	3 Nummer van de FLEGT-vergunning		4 Vervaldatum  _ _ _ _ _ _ _	
	ORIGINEEL		7 Vervoermiddel	
	5 Land van uitvoer			
	6 ISO-code			
	8 Vergunninghouder (naam en adres)			
	9 Handelsbenaming van het hout of de houtproducten		10 GS-post	
	11 Gangbare of wetenschappelijke benaming		12 Land van de oogst	13 ISO-codes
	14 Volume (m3)	15 Nettogewicht (kg)	16 Aantal eenheden	
	17 Typische kenmerken			
18 Handtekening en stempel van de vergunningverlenende autoriteit  Plaats en datum				

<b>2</b>	1 Vergunningverlenende autoriteit Naam		2 Referentie certificaat van wettigheid	
	Adres			
<b>EXEMPLAAR BESTEMD VOOR DE DOUANE</b>				
3 Nummer van de FLEGT-vergunning		4 Vervaldatum		
5 Land van uitvoer		7 Vervoermiddel		
6 ISO-code				
8 Vergunninghouder (naam en adres)				
9 Handelsbenaming van het hout of de houtproducten				10 GS-post
f1 Gangbare of wetenschappelijke benaming			12 Land van de oogst	13 ISO-codes
14 Volume (m3)	15 Nettogewicht (kg)	16 Aantal eenheden		
17 Typische kenmerken				
18 Handtekening en stempel van de vergunningverlenende autoriteit				
Plaats en datum				

## Aanhangsel 2

### Toelichting

#### ALGEMEEN

- Invullen in hoofdletters.
- Eventuele ISO-codes hebben betrekking op de internationale norm die bestaat uit een tweelettercode voor elk land.

Vak 1	Vergunningverlenende autoriteit	Naam en adres van de vergunningverlenende autoriteit.
Vak 2	Referentie certificaat van wettigheid	Voorbehouden voor het vergunningverlenende land.
Vak 3	Nummer van de FLEGT-vergunning	Vermeld het vergunningsnummer.
Vak 4	Vervaldatum	Vervaldatum van de vergunning.
Vak 5	Land van uitvoer	Partnerland waaruit het hout en de houtproducten naar de EG werden uitgevoerd.
Vak 6	ISO-code	Geef de tweeletterige landcode van het in vak 5 vermelde partnerland aan.
Vak 7	Vervoermiddel	Vermeld het vervoermiddel op de plaats van uitvoer.
Vak 8	Vergunninghouder	Naam en adres van de exporteur.
Vak 9	Handelsbenaming	Geef de handelsbenaming van het hout en de houtproducten aan.
Vak 10	GS-post en -omschrijving	Geef de vier- of zescijferige code van de waar aan volgens het geharmoniseerde systeem inzake de omschrijving en de codering van goederen.
Vak 11	Gangbare of wetenschappelijke benaming	Vermeld de gangbare of wetenschappelijke naam van de soorten hout die in het product worden gebruikt. Gebruik een afzonderlijke regel voor iedere soort hout die wordt gebruikt in een samengesteld product. Mag weggelaten worden indien een samengesteld product of onderdeel diverse soorten bevat waarvan de identiteit niet meer achterhaald kan worden (bv. spaanplaat).
Vak 12	Land van de oogst	Vermeld het land waar de in vak 10 bedoelde soorten hout werden geoogst. Doe dit bij een samengesteld product voor alle gebruikte houtsoorten. Mag weggelaten worden indien een samengesteld product of onderdeel diverse soorten bevat waarvan de identiteit niet meer achterhaald kan worden.
Vak 13	ISO-codes	Vermeld de ISO-code van de in vak 12 vermelde landen. Mag weggelaten worden indien een samengesteld product of onderdeel diverse soorten bevat waarvan de identiteit niet meer achterhaald kan worden.
Vak 14	Volume (m <sup>3</sup> )	Vermeld het totale volume in m <sup>3</sup> . Mag weggelaten worden als vak 15 is ingevuld.
Vak 15	Nettogewicht	Vermeld het totale gewicht in kg, te weten de nettomassa van de houtproducten, zonder containers of verpakkingen, uitgezonderd tussenschotten, dwarsbalken, stickers, enz. Mag weggelaten worden als vak 14 is ingevuld.
Vak 16	Aantal eenheden	Geef het aantal eenheden aan, als dit de beste manier is om de hoeveelheid van een afgewerkt product aan te geven. Mag weggelaten worden.
Vak 17	Typische kenmerken	Vermeld eventuele bijzondere kenmerken, bv. partijnummer of nummer van het vervoersdocument. Mag weggelaten worden.
Vak 18	Handtekening en stempel van de vergunningverlenende autoriteit	Het document wordt ondertekend door de bevoegde ambtenaar en voorzien van het officiële stempel van de vergunningverlenende autoriteit, met vermelding van plaats en datum.

## **BIJLAGE VI**

### **Mandaat voor de onafhankelijke systeemaudit**

#### **I. INLEIDING**

In het kader van de tenuitvoerlegging van de vrijwillige partnerschapsovereenkomst spreken de Europese Unie en Kameroen af een onafhankelijke audit te laten plaatsvinden om de werking en de doeltreffendheid van de procedure voor het afgeven van FLEGT-vergunningen te evalueren.

#### **II. HOOFDTAKEN**

Bij de onafhankelijke systeemaudit zullen de volgende onderdelen aan bod komen:

1. Audit van het systeem ter controle van de wettigheid
  - *Controleren of bij het verlenen van de verschillende soorten vergunningen de juiste procedure wordt gevolgd*
    - Personele middelen en competentieniveau
    - Procedure die bij het verlenen van de verschillende vergunningen wordt gehanteerd
    - Controle (door middel van steekproeven) van de verschillende verleende vergunningen
    - Registratiesysteem voor de vergunningen
    - Verwerking van de vergunningen in het informatiesysteem voor het beheer van informatie betreffende de bosbouw (*Système informatique de gestion de l'information forestière, SIGIF II*)
    - Eventueel controle van de borgstelling bij de schatkist
    - Publicatie van de verleende vergunningen
  - *Evaluatie van het afgiftesysteem voor certificaten van wettigheid*
    - Personele middelen en competentieniveau
    - Procedure voor de afgifte van certificaten van wettigheid (toepassing van het wetgevingsschema)
    - Controle (door middel van steekproeven) van de afgegeven certificaten van wettigheid
    - Registratiesysteem voor de afgegeven certificaten
    - Gebruik en werking van SIGIF II
    - Procedures voor de controles ter plaatse (in het bos, onderweg en in de houtverwerkingsbedrijven)
    - Registratie van de rapporten die naar aanleiding van de controles ter plaatse zijn opgesteld
    - Mechanisme voor de erkenning van particuliere certificaten die volgens de in Kameroen geldende beginselen, criteria en indicatoren zijn erkend en controle van de conformiteit daarvan met de eisen van het wetgevingsschema.
  - *Evaluatie van het traceringsstelsel*
    - Personele middelen en competentieniveau
    - Procedures voor de controles ter plaatse (tenuitvoerlegging van de nationale strategie voor controle op de bosbouw en fauna)

- Evaluatie van de controleactiviteiten (inclusief eventuele verificatie ter plaatse)
- Registratie gedurende de verschillende fasen van de traceringsketen
- Evaluatie van de interactie tussen de verschillende systemen: het informatiesysteem voor het beheer van informatie betreffende de bosbouw (SIGIF II), het systeem voor signalering van overtredingen en geautomatiseerd beheer van geschillen in de bosbouwsector (SIGICOF), het douane-informatiesysteem (SYDONIA) en het belastingsysteem (MESURE)
- Evaluatie van de controle/afstemming van de informatie gedurende de gehele leveringsketen.

– *Evaluatie van het FLEGT-vergunningensysteem*

- Personele middelen en competentieniveau
- Procedures voor de afgifte van de vergunningen
- Gebruik en werking van SIGIF II, SIGICOF, SYDONIA en MESURE
- Controle (door middel van steekproeven) van de afgegeven FLEGT-vergunningen
- Registratiesysteem voor de FLEGT-vergunningen
- Aanleveren van statistieken of andere geconsolideerde informatie

2. De gebreken van het systeem ter controle van de wettigheid aan het licht brengen en daarvan verslag uitbrengen aan de Raad.
3. Evalueren of de corrigerende maatregelen die naar aanleiding van de in het auditverslag geconstateerde gebreken zijn uitgevoerd, effect hebben gesorteerd.
4. Nagaan of de door de Europese Unie opgezette procedure voor toelating tot het vrije verkeer in de EU van producten waarvoor een FLEGT-vergunning is afgegeven, doelmatig verloopt, in het bijzonder voor wat betreft:
  - verificatietermijnen;
  - problemen van institutionele aard tussen de bevoegde autoriteiten en de vergunningverlenende autoriteit.
5. Evalueren van het volgsysteem voor hout in doorvoer.
6. Op gezamenlijk verzoek van beide partijen elk ander punt dat zich bij de tenuitvoerlegging van het systeem ter controle van de wettigheid mocht voordoen, onderzoeken.

### **III. VEREISTE KWALIFICATIES**

De onafhankelijke systeemaudit dient plaats te vinden onder verantwoordelijkheid van een onafhankelijke organisatie met aantoonbare bekwaamheden op auditgebied en een diepgaande kennis van de bosbouwsector in Kameroen en/of het Congobekken. Voorts moet deze organisatie aan de volgende voorwaarden voldoen:

- zij mag niet rechtstreeks betrokken zijn bij het beheer (bosexploitatie, houtverwerking, handel in hout of houtproducten of controlewerkzaamheden) van activiteiten in de bosbouwsector van Kameroen. Dienstverleners die bij de Kameroense overheid onder contract staan in het kader van de bosbouwcontrole komen niet als auditeur in aanmerking;
- zij mag geen directe of indirecte belangen hebben in een van de marktdeelnemers uit de bosbouwsector van Kameroen en/of de Europese Unie;



- zij moet over een intern kwaliteitssysteem beschikken dat aan de ISO 17021-norm of een gelijkwaardige norm voldoet;
- zij beschikt over personeelsleden die deskundig zijn op het gebied van audits betreffende bosbouw, verwerkingsindustrie en traceringsystemen en die kennis hebben van de markt van de Europese Unie;
- zij beschikt over personeelsleden die deskundig zijn en voldoende ervaring hebben opgedaan in Kameroen en in het Congobekken;
- de betrokkenheid van deskundigen uit de subregio wordt aangemoedigd naast de inzet van internationale deskundigen.

#### **IV. METHODE**

De onafhankelijke systeemaudit dient volgens gedocumenteerde procedures plaats te vinden.

- De onafhankelijke systeemauditeur handelt volgens een gedocumenteerde beheersstructuur en een beleid en procedures die voldoen aan de internationaal aanvaarde beste praktijken die publiek toegankelijk zijn.
- De onafhankelijke systeemauditeur stelt het volgende tijdschema voor de auditactiviteiten op: zes maanden na het operationeel worden van het controlesysteem, vervolgens één maal per jaar na de beginperiode, waarbij moet zijn vastgesteld dat het systeem inderdaad naar behoren functioneert.
- Voor zover mogelijk zal de onafhankelijke systeemaudit gedurende het eerste kwartaal van het jaar plaatsvinden.
- De gedocumenteerde procedures dienen als handleiding voor de plaatselijke controles (steekproeven) van de documenten, de registratie en de handelingen.
- Alles waar de onafhankelijke systeemauditeur gedurende de audit tegenaan loopt, dient te worden gedocumenteerd.
- Naar aanleiding daarvan worden de geconstateerde systeemproblemen omschreven.
- Het auditverslag bevat alle relevante informatie over het programma en de bevindingen. In de gedocumenteerde procedures moet een model voor het auditverslag en de samenvatting van het verslag worden verstrekt.
- De onafhankelijke systeemauditeur zet een systeem op om bij hem ingediende klachten te verzamelen en af te handelen.

#### **V. INFORMATIEBRONNEN**

De onafhankelijke systeemauditeur gebruikt voor zijn werkzaamheden alle beschikbare informatiebronnen, en in het bijzonder:

1. De rapporten die naar aanleiding van permanente controles in de bosbouw zijn opgesteld (in het kader van de nationale strategie voor controle op de bosbouw en fauna).
2. De informatie die het systeem ter controle van de wettigheid hem oplevert, en de vier onderdelen daarvan, te weten:
  - controle van de conformiteit van de procedure voor het verlenen van vergunningen
  - controle van het systeem voor afgifte van certificaten van wettigheid
  - controle van het traceringsysteem
  - controle van het systeem voor de afgifte van vergunningen.

3. De overige overheidsorganen:
  - douaneautoriteiten
  - belastingautoriteiten (*programme de sécurisation des recettes forestières*, antifraudeprogramma bosbouwontvangsten – PSRF).
4. Informatie afkomstig van externe controlemechanismen:
  - onafhankelijk toezicht (OT), voor controle van en toezicht op overtredingen in de bosbouwsector, gericht op versterking van de controlemogelijkheden van het ministerie voor bosbouw. Dit levert onafhankelijke informatiebronnen over de bosbouwsector op;
  - *société générale de surveillance* (onafhankelijke certificeringsinstelling, SGS), die belast is met de fysieke inspectie van stamhout om de douaneontvangsten veilig te stellen;
  - particuliere systemen voor vrijwillige certificering van de wettigheid en traceerbaarheid, die op grond van de in Kameroen geldende beginselen, criteria en indicatoren zijn erkend, alsmede de erkende certificaten voor duurzaam beheer (zoals het “Forest Stewardship Council”-label);
  - andere in Kameroen aanwezige controlemechanismen voor de bosbouw die belangrijke informatie over illegale activiteiten opleveren.
5. Inspecties ter plaatse door derden.
6. Informatie die bij andere organisaties wordt verkregen (gespecialiseerde ngo’s, enz.).
7. Rapportage door de bevoegde autoriteiten van de Europese Unie.
8. Alle overige informatie die door de onafhankelijke systeemauditeur nuttig wordt geacht.
9. Gepubliceerde audits van de andere landen die met een FLEGT-vergunningensysteem werken.

## **VI. RAPPORTAGE**

Elk verslag van de onafhankelijke systeemauditeur bevat:

- (i.) een volledig verslag voor partijen, waarin alle relevante informatie over het auditprogramma en het functioneren van het systeem ter controle van de wettigheid en het systeem voor de afgifte van FLEGT-vergunningen is opgenomen;
- (ii.) een samenvatting van het verslag voor het publiek, dat gebaseerd is op het volledige verslag en waarin de belangrijkste conclusies en geconstateerde tekortkomingen van het systeem worden samengevat.

De onafhankelijke systeemauditeur dient via het Gezamenlijke toezichtscomité een voorlopig verslag in bij de Gezamenlijke raad voor de tenuitvoerlegging van de overeenkomst. Het commentaar hierop wordt aan de onafhankelijke systeemauditeur doorgegeven ten behoeve van het afronden van het verslag. De onafhankelijke systeemauditeur verstrekt alle benodigde informatie en geeft antwoord op verzoeken om toelichting. Het eindverslag wordt gebaseerd op het voorlopige verslag, met toevoeging van alle door de partijen verstrekte toelichtingen en eventuele reacties van de onafhankelijke systeemauditeur op die toelichtingen. De onafhankelijke systeemauditeur dient zijn eindverslag bij de Raad in. Na positieve beoordeling door de Raad zorgt Kameroen voor publicatie van het verslag. De verslagen van de onafhankelijke systeemauditeur en alle nodig geachte corrigerende maatregelen worden binnen de Raad besproken. Deze corrigerende maatregelen worden aan de onafhankelijke systeemauditeur doorgegeven.

## **VII. SELECTIE VAN DE ONAFHANKELIJKE SYSTEEMAUDITEUR**

De onafhankelijke systeemauditeur wordt volgens de in Kameroen geldende regelgeving geselecteerd. Na overleg met de Europese Unie en op basis van een gedocumenteerde en transparante selectieprocedure sluit de Kameroense overheid een overeenkomst met de onafhankelijke systeemauditeur.

## **BIJLAGE VII**

### **Gepubliceerde informatie**

1. Partijen komen overeen dat zij ervoor zorgen dat de vrijwillige partnerschapsovereenkomst en het FLEGT-vergunningensysteem door alle deelnemers goed begrepen worden. Door toegang tot de beschikbare informatie over doelstellingen, tenuitvoerlegging, toezicht en controle kan een volledig begrip van de procedure en de betrokkenheid van alle belanghebbenden verkregen worden, om zo de doelstellingen van de overeenkomst te behalen. Een dergelijke transparantie zorgt voor een beter imago van bosbouwproducten uit Kameroen op de Europese markt en een beter investeringsklimaat voor ondernemingen in Europa die zich met houtexport bezighouden.
2. De informatie over de aan het FLEGT-vergunningensysteem verbonden activiteiten wordt vastgelegd in een jaarverslag dat door de Gezamenlijk raad voor de tenuitvoerlegging van de overeenkomst (Raad) wordt gepubliceerd. Daartoe zal het Gezamenlijk toezichtscomité (GTC) regelmatig een gezamenlijke evaluatie van de doelmatigheid van de overeenkomst en de effecten ervan laten plaatsvinden. Met de van beide partijen verkregen informatie dient het jaarverslag over het FLEGT-vergunningensysteem onder andere inlichtingen te verschaffen over:
  - a) de hoeveelheden hout en houtproducten die onder het FLEGT-vergunningensysteem naar de Europese zijn uitgevoerd, ingedeeld naar de desbetreffende GS-/CEMAC-codes en de EU-lidstaat waarvoor het hout is bestemd;
  - b) het aantal door Kameroen afgegeven FLEGT-vergunningen; de geboekte vooruitgang bij de tenuitvoerlegging van de doelstellingen en maatregelen die binnen een in de overeenkomst vastgestelde termijn moeten worden uitgevoerd, en bij alle onderwerpen die met de uitvoering van de overeenkomst te maken hebben;
  - c) de te ondernemen actie om te voorkomen dat hout en houtproducten van illegale oorsprong eventueel naar markten buiten de Europese Unie worden uitgevoerd of op de binnenlandse markt in de handel worden gebracht;
  - d) de hoeveelheden hout en houtproducten die in Kameroen zijn ingevoerd of via Kameroen zijn doorgevoerd;
  - e) de ondernomen acties om de invoer van hout en houtproducten van illegale oorsprong te voorkomen, teneinde de integriteit van het FLEGT-vergunningensysteem niet te ondermijnen;
  - f) de gevallen van niet-naleving van het FLEGT-vergunningensysteem in Kameroen en de genomen maatregelen om dit te bestrijden;
  - g) de hoeveelheden hout en houtproducten die in het kader van het FLEGT-vergunningensysteem in de Europese Unie zijn ingevoerd, ingedeeld naar de desbetreffende GS-codes en de EU-lidstaat waarin de invoer heeft plaatsgevonden;
  - h) de hoeveelheden hout en houtproducten die in het kader van het FLEGT-vergunningensysteem in de Europese Unie zijn ingevoerd, ingedeeld naar land van herkomst (door de Europese Unie aan te leveren);
  - i) informatie over de prijzen op de internationale markt;
  - j) het aantal door de Europese Unie ontvangen FLEGT-vergunningen;

- k) het aantal gevallen, met opgave van de desbetreffende hoeveelheden hout en houtproducten, waarin artikel 10, leden 1 en 2<sup>43</sup> is toegepast.
3. De overige gegevens en verslagen worden gepubliceerd opdat de marktdeelnemers toegang hebben tot nuttige informatie om de tenuitvoerlegging van de overeenkomst te kunnen volgen. Deze toegang tot informatie zorgt bovendien voor een betere governance in de bosbouwsector. Deze informatie zal via de internetsites van beide partijen openbaar worden gemaakt. Meer in het bijzonder bestaat deze informatie uit de volgende elementen:

### **Juridische informatie**

- Wetgevingsschema's
- Alle in bijlage II opgenomen referenties over de geldende wetten, regelgeving en normen
- Teksten van alle op de bosbouwsector van toepassing zijnde wetgeving, inclusief de latere wijzigingen daarin
- Bosbouwwetboek (wet- en regelgeving)
- Uitvoeringsbepalingen
- Lijst van internationale conventies en overeenkomsten (ondertekend/geratificeerd)
- Tekst van de vrijwillige partnerschapsovereenkomst, inclusief de bijlagen en de latere wijzigingen daarin
- Arbeidswetboek en belangrijkste relevante regelgeving die op de bosbouwsector van toepassing is
- Algemene belastingwetboek en begrotingswetten
- Lijst van de erkende en door het ministerie voor bosbeheer goedgekeurde particuliere systemen voor certificering van de wettigheid of duurzaamheid.

### **Informatie over de productie**

- Totale jaarproductie van stamhout
- Jaarlijkse hoeveelheden die geëxploiteerd mogen worden, ingedeeld naar houtsoort, vergunning en onderneming
- Jaarlijkse hoeveelheden verwerkt hout, ingedeeld naar soort product, houtsoort en onderneming
- Jaarlijkse hoeveelheden uitgevoerd stamhout, ingedeeld naar houtsoort (totale hoeveelheid en naar de Europese Unie uitgevoerde hoeveelheid)
- Jaarlijkse hoeveelheden hout en houtproducten die in Kameroen zijn ingevoerd, ingedeeld naar land
- Jaarlijkse hoeveelheden hout die bij openbare veiling zijn verkocht

### **Informatie over de toewijzing**

- Lijst van geldige vergunningen met de namen van de begunstigde ondernemingen
- Lijst van de jaarlijks afgegeven kapvergunningen/certificaten voor exploitatie

---

<sup>43</sup> Artikel 10, leden 1 en 2: Overleg over de geldigheid van een FLEGT-vergunning. Indien het vermoeden bestaat dat een FLEGT-vergunning niet volgens de regels is verkregen, verzoekt de betrokken bevoegde autoriteit de vergunningverlenende autoriteit om aanvullende informatie. Wanneer binnen 21 kalenderdagen te rekenen vanaf de datum van ontvangst van het verzoek geen antwoord van de vergunningverlenende autoriteit is ontvangen, of als uit de ontvangen aanvullende informatie blijkt dat er inderdaad sprake is van onregelmatigheden, of indien de gegevens op de FLEGT-vergunning niet overeenstemmen met de lading, aanvaardt de bevoegde autoriteit de FLEGT-vergunning niet en besluit, met toepassing van de geldende nationale wetgeving, over het daaraan te geven gevolg. De vergunningverlenende autoriteit wordt hiervan op de hoogte gesteld.

- Kaart van de terreinen waarvoor een geldige exploitatievergunning is afgegeven
- Kaart van de jaarlijks voor exploitatie beschikbare terreinen
- Oppervlakten waarvoor officieel een geldige exploitatievergunning is afgegeven en verschuldigde bedrag voor de toewijzing (*redevance forestière annuelle* – RFA)
- Diverse kennisgevingen van openbare aanbesteding (verkoop kaphout, vergunning voor het recyclen van hout, vergunning voor industriehout, enz.)
- Informatie over het recht van voorkoop
- Lijst van de jaarlijks ingenomen beveiligde documenten (registers van de kapplaats DF10 en vrachtbrieven)
- Resultaten van de interministeriële commissie voor toewijzing van de vergunningen
- Lijst van de erkende ondernemingen (exploitatie, houtverwerking, inventarisatie, beheer)
- Kennisgeving van de start van de activiteiten voor wat betreft de vergunningen voor het recyclen van hout (VRH)

### **Informatie over het beheer**

- Mandaat, rol en verantwoordelijkheid van de respectieve ministeriële departementen die met het beheer belast zijn
- Lijst van de concessies onder beheer
- Lijst van de gemeentelijke bossen en de oppervlakte daarvan
- Oppervlakte van de toegewezen bosbouwconcessies
- Oppervlakte van de toegewezen bosbouwconcessies die bij het beheer zijn betrokken (inclusief de jaarlijkse kapplannen en de vijfjarige beheersplannen)
- Oppervlakte van de bosbouwconcessies met een goedgekeurd beheersplan
- Oppervlakte van de bosbouwconcessies met certificaat
- Documenten betreffende goedgekeurde beheersplannen
- Concessieovereenkomst
- Milieueffectrapportages

### **Informatie over de houtverwerking**

- Lijst van erkende houtverwerkingsbedrijven
- Ligging van de houtverwerkingsbedrijven (fysiek adres en/of geografische gegevens over de houtverwerkingsbedrijven)
- Verwerkingscapaciteit per houtverwerkingsbedrijf (% van de effectief gebruikte capaciteit)
- Hoeveelheid hout dat de fabriek/onderneming binnenkomt
- Hoeveelheid hout dat de fabriek/onderneming verlaat
- Voorraad aan het einde van het boekjaar

### **Informatie over de uitvoer**

- Gegevens over hout in doorvoer
- Gegevens over de uitvoer ingedeeld naar houtsoort, land en onderneming

### **Informatie over het systeem ter controle van de wettigheid en controle**

- Definitieve omschrijving van het systeem ter controle van de wettigheid
- Procedure voor de afgifte van het certificaat van wettigheid en de FLEGT-vergunning
- Nationale strategie en controlebepalingen
- Verslagen van de onafhankelijke waarnemer voor de toewijzing van vergunningen
- Verslag van de onafhankelijke waarnemer voor controle op de bosbouw
- Verslagen van de controlebrigades
- Lijst van afgegeven certificaten van wettigheid

- Lijst van afgegeven FLEGT-vergunningen
- Afgewezen aanvragen van certificaten
- Afgewezen aanvragen van FLEGT-vergunningen

#### **Informatie over de audits**

- Mandaat voor de audits
- Wervingsprocedures voor de auditeur
- Resultaten van de audit
- Klachten over de audit en de afhandeling daarvan
- Uitvoering van de corrigerende maatregelen

#### **Informatie over de financiële transacties**

- Lijst van geschillen in de bosbouwsector (register van overtredingen)
- Jaarverslag over de belastingontvangsten uit de bosbouwsector
- Jaarlijks afgedragen heffing voor bosexploitatie (*redevance forestière annuelle*, RFA) per vergunning
- Lijst van betaalde nationale en lokale belastingen
- Lijst van boetes voor overtredingen
- Lijst van afgehandelde geschillen

#### **Informatie over de institutionele opzet**

- Structuur en werking van het Gezamenlijk toezichtscomité
  - Verslag van het Gezamenlijk toezichtscomité
  - Structuur en werking van het nationaal toezichtscomité
  - Verslag van het nationaal toezichtscomité
  - Structuur en werking van het interministerieel comité voor toezicht op de onderlinge koppeling
  - Verslag van het interministerieel comité voor toezicht op de onderlinge koppeling
  - Lijst van vergunningverlenende autoriteiten
  - Lijst van bevoegde autoriteiten
  - Verslagen van de bevoegde autoriteiten
4. Partijen zorgen voor openheid over hetgeen in het kader van de vrijwillige partnerschapovereenkomst wordt ondernomen. In de geest daarvan zullen zij alle van belang geachte informatie toegankelijk maken wanneer daartoe een specifiek verzoek wordt gedaan door overige marktdeelnemers uit de bosbouwsector.
5. Om de informatie openbaar te maken moeten onder andere de volgende middelen en kanalen worden ingezet:
- officiële verslagen;
  - internetsites (MINFOF, EG, GLIN<sup>44</sup>),
  - platform van verschillende marktdeelnemers voor de tenuitvoerlegging;
  - openbare hoorzittingen;
  - persconferenties;
  - films;
  - radio en televisie.

---

<sup>44</sup> Global Legal Information Network

## BIJLAGE VIII

### **Criteria voor de beoordeling van het systeem ter controle van de wettigheid**

Deze overeenkomst voorziet in de implementatie van een systeem ter controle van de wettigheid om ervoor te zorgen dat alle hout en houtproducten die in de overeenkomst worden gespecificeerd en die van Kameroen naar de Europese Unie worden uitgevoerd, binnen de wettelijke normen zijn geproduceerd. Het systeem ter controle van de wettigheid moet de volgende elementen omvatten:

- een **definitie van legaal geproduceerd of verkregen hout**, waarin de wetten worden beschreven waaraan moet worden voldaan voor afgifte van een vergunning;
- **controles van de leveringsketen** om het hout te traceren vanaf het bos tot de plaats van uitvoer;
- **toezicht** op de naleving van alle elementen van de definitie van wettigheid en de controle van de leveringsketen;
- **procedures voor de afgifte van certificaten van wettigheid** en voor de afgifte van FLEGT-vergunningen, en tot slot
- een **onafhankelijke systeemaudit** om ervoor te zorgen dat het systeem werkt als bedoeld.

Het systeem ter controle van de wettigheid zal aan een onafhankelijke technische beoordeling worden onderworpen voordat het vergunningensysteem volledig operationeel wordt. Over het mandaat wordt gezamenlijk beslist door de partijen, via het Gezamenlijk toezichtscomité (GTC). In deze beoordelingscriteria wordt omschreven welke resultaten het systeem ter controle van de wettigheid moet opleveren; zij dienen tevens als basis voor het mandaat met betrekking tot de beoordeling. De beoordeling is in het bijzonder bedoeld om:

- de systeembeschrijving te herzien, met bijzondere aandacht voor eventuele herzieningen die zijn doorgevoerd na de ondertekening van de FLEGT-partnerschapsovereenkomst en
- het functioneren van het systeem in de praktijk te onderzoeken.

#### **I. DEFINITIE VAN WETTIGHEID**

*Legaal geproduceerd of verkregen hout moet worden gedefinieerd op basis van de bestaande Kameroense wetgeving. De gebruikte definitie moet ondubbelzinnig, objectief controleerbaar en operationeel uitvoerbaar zijn en ten minste de wetten omvatten die op de volgende gebieden betrekking hebben.*

**Oogstrechten:** verlenen van wettelijke rechten om hout te oogsten in gebieden waarin dat wettelijk is toegestaan.

**Bosbouwactiviteiten:** naleving van de wettelijke eisen betreffende bosbeheer, met name naleving van de relevante milieu- en arbeidswetgeving.

**Rechten en belastingen:** naleving van de wettelijke eisen betreffende belastingen, heffingen en rechten die rechtstreeks verband houden met de houtoogst en oogstrechten.

**Andere gebruikers:** eerbiediging van de eventuele pachtrechten of gebruiksrechten van andere partijen op grond en andere rijkdommen waarop de oogstrechten van invloed kunnen zijn.

**Handel en douane:** naleving van de wettelijke eisen betreffende handel en douaneprocedures.



Is het duidelijk welk rechtsinstrument aan de basis ligt van elk element van de definitie?

Zijn er criteria en indicatoren gespecificeerd die gebruikt kunnen worden om de naleving van elk element van de definitie na te gaan?

Zijn de criteria/indicatoren duidelijk, objectief en operationeel uitvoerbaar?

Kan aan de hand van de indicatoren en de criteria duidelijk vastgesteld worden wat de rol en de verantwoordelijkheid van de verschillende marktdeelnemers is en worden bij de controle hun prestaties beoordeeld?

Omvat de definitie van wettigheid de belangrijkste hierboven geschetste gebieden van bestaande wetgeving? Zo niet, waarom zijn bepaalde wetgevingsgebieden niet in de definitie opgenomen?

Hebben de belanghebbenden bij het opstellen van de definitie rekening gehouden met alle belangrijke gebieden van de toepasselijke wetgeving?

Omvat het systeem ter controle van de wettigheid de belangrijkste wettelijke bepalingen die tijdens de besprekingen met de verschillende belanghebbenden zijn gedefinieerd?

Zijn de definitie van wettigheid en het handhavingsschema gewijzigd sinds de ondertekening van de FLEGT-partnerschapsovereenkomst? Zijn er indicatoren en criteria ontwikkeld om deze wijzigingen te controleren?

## **II. CONTROLE VAN DE LEVERINGSKETEN**

*De systemen ter controle van de leveringsketen moeten er op een geloofwaardige manier voor zorgen dat houtproducten door de hele leveringsketen kunnen worden getraceerd, vanaf de oogst of de invoer tot aan de uitvoer. Het is niet steeds nodig stammen, ladingen hout of houtproducten van het bos van oorsprong tot de plaats van de uitvoer fysiek te kunnen traceren, maar wel steeds vanaf het bos tot het eerste punt van vermenging (bijvoorbeeld houtterminal of verwerkingsbedrijf).*

### **II a. Exploitatierchten**

De gebieden waarvoor bosbouwrechten zijn verleend zijn duidelijk afgebakend en er is duidelijk vastgesteld wie de houders van die rechten zijn.

Zorgt het controlesysteem ervoor dat alleen hout dat afkomstig is uit een bosgebied waarvoor geldige en aanvaardbare exploitatierchten zijn verleend, in de leveringsketen terecht komt?

Zorgt het controlesysteem ervoor dat aan ondernemingen die oogstactiviteiten verrichten de juiste exploitatierchten worden verleend voor de desbetreffende bosgebieden?

Zijn de procedures voor het toekennen van exploitatierchten en de informatie over toegekende exploitatierchten en de houders daarvan openbaar gemaakt?

### **II b. Systemen ter controle van de leveringsketen**

Er bestaan effectieve mechanismen voor het traceren van hout door de hele leveringsketen, van de oogst tot aan de uitvoer.

De methode die wordt gebruikt om vast te stellen om wat voor hout het gaat, kan variëren van het gebruik van labels voor individuele goederen tot het raadplegen van de documentatie voor een lading of een partij goederen. Daarbij moet rekening worden gehouden met de soort hout en de waarde ervan, alsmede het risico van vermenging met illegaal of ongecontroleerd hout.

Zijn alle alternatieven in de leveringsketen in aanmerking genomen en beschreven in het controlesysteem?

Zijn alle stappen van de leveringsketen meegenomen en beschreven in het controlesysteem?

Zijn de methodes bepaald en gedocumenteerd om a) de oorsprong van het product vast te stellen en b) vermenging met hout van onbekende bron in de volgende stappen van de leveringsketen te voorkomen?

- hout in het bos;
- vervoer;
- tussentijdse opslag;
- aankomst bij primair verwerkingsbedrijf;
- verwerkingsbedrijven;
- tussentijdse opslag;
- vervoer;
- aankomst op de plaats van uitvoer?

Welke organisaties zijn verantwoordelijk voor het controleren van de houtstromen? Beschikken zij over adequate personele en andere middelen voor het uitvoeren van de controleactiviteiten?

Bestaat er een verificatieprotocol voor de resultaten van de ontwikkelde en toegepaste controleprocedures?

Zijn de procedures voor de uitvoering duidelijk omschreven en aan alle belanghebbenden ter kennis gebracht?

## **II c. Hoeveelheden**

Er bestaan krachtige en effectieve mechanismen voor het meten en registreren van de hoeveelheden hout of houtproducten in elke stap van de leveringsketen, inclusief betrouwbare en nauwkeurige ramingen vóór de oogst van het volume van nog niet gevelde bomen op elk kapperceel.

Zorgt het controlesysteem voor kwantitatieve gegevens over input en output bij de volgende stappen van de leveringsketen?

- nog niet gevelde bomen;
- gevelde stammen in het bos;
- vervoerd en opgeslagen hout;
- aankomst bij primair verwerkingsbedrijf;
- controle binnen de verwerkingsbedrijven;
- aankomst op de plaats van uitvoer?

Welke organisaties zijn verantwoordelijk voor de invoer van de kwantitatieve gegevens in het controlesysteem? In welke verhouding staan deze organisaties tot het geheel? Heeft het personeel van deze organisaties een standaardopleiding in gegevensbeheer?

Hoe is de kwaliteit van de gecontroleerde gegevens?

Indien er verschillende organisaties zijn die hiervoor verantwoordelijk zijn, hoe wordt er dan voor gezorgd dat de controle en het beheer van de gegevens op dezelfde wijze plaatsvinden?

#### **II d. Verificatie van gegevens**

Alle gegevens worden op zodanige wijze geregistreerd dat deze tijdig geharmoniseerd kunnen worden met de eerdere en latere stappen in de leveringsketen. Er vindt betrouwbare verificatie plaats over de gehele leveringsketen.

Worden alle kwantitatieve gegevens op zodanige wijze geregistreerd dat de hoeveelheden tijdig geharmoniseerd kunnen worden met de eerdere en latere stappen van de leveringsketen?

Zijn er methodes ontwikkeld om de coherentie tussen de input van grondstoffen en de output van verwerkte producten in zagerijen en andere bedrijven te beoordelen?

Is betrouwbare verificatie per individueel artikel of per partij houtproducten mogelijk gedurende de volledige leveringsketen?

Welke informatiesystemen en -technologieën worden toegepast voor de opslag en verificatie van de gegevens en voor de vastlegging ervan? Zijn er doeltreffende systemen om de gegevens te beveiligen?

Hoe wordt ongeautoriseerde toegang tot de systemen voorkomen (systeembeveiliging)?

Hoe wordt de betrouwbaarheid van de back-upsystemen gewaarborgd?

Welke organisatie is verantwoordelijk voor de verificatie van gegevens? Beschikt zij over adequate personele en andere middelen voor het uitvoeren van het gegevensbeheer?

Welke informatie over de controle van de leveringsketen wordt openbaar gemaakt?

Hoe krijgen belanghebbenden toegang tot deze informatie?

#### **II e. Vermenging van wettelijk gecontroleerd hout met ander goedgekeurd hout**

Als vermenging van stammen of hout uit gecontroleerde legale bronnen met hout uit andere bronnen is toegelaten, bestaan er dan voldoende controle-instrumenten om hout uit onbekende bronnen of hout dat zonder wettelijke exploitatierechten is geoogst, uit te sluiten?

Is vermenging van gecontroleerd hout met ander goedgekeurd hout (bijvoorbeeld met ingevoerd hout of hout uit een bosgebied met wettelijke oogstrechten, dat echter nog niet aan het volledige controleproces is onderworpen) toegelaten onder het controlesysteem?

Welke controlemaatregelen worden in dit soort gevallen toegepast? Zorgen de controles er bijvoorbeeld voor dat de gecontroleerde output de gecontroleerde input bij elke stap niet overschrijdt?

Wat zijn de voorwaarden voor toelating tot de leveringsketen van in beslag genomen hout dat bij openbare veiling is verkocht en is daarvoor in een betrouwbare controle voorzien?

## **II f. Ingevoerde houtproducten**

Er worden adequate controles uitgevoerd om ervoor te zorgen dat ingevoerd hout en ingevoerde houtproducten legaal zijn ingevoerd.

Hoe wordt aangetoond dat hout en houtproducten legaal zijn ingevoerd?

Welk bewijsmateriaal is vereist om aan te tonen dat de ingevoerde producten afkomstig zijn van bomen die in een derde land legaal zijn gekapt?

Kunnen met het systeem ter controle van de wettigheid ingevoerd hout en ingevoerde houtproducten gedurende de hele leveringsketen worden geïdentificeerd?

Wanneer het ingevoerd hout betreft, kan dan aan de hand van de FLEGT-vergunning het land waar de oogst plaatsvond worden vastgesteld, alsmede het land van herkomst van componenten van dat hout indien het om samengestelde producten gaat?

Kan met het gebruik van de streepjescodes op ingevoerd hout de garantie worden verkregen dat alleen legaal geogste en verwerkte houtproducten met een FLEGT-vergunning worden uitgevoerd? (Wat gebeurt er bijvoorbeeld met ingevoerd hout na de eerste verwerkingsfase, hoe wordt het merkteken aangebracht, welke veranderingen ondergaat dit merkteken na de latere verwerkingsfasen?)

## **III. CONTROLE**

*In het kader van de controleprocedure worden controles uitgevoerd om de wettigheid van het hout te garanderen. De controle moet voldoende efficiënt zijn om ervoor te zorgen dat niet-naleving van de vereisten, hetzij in het bos, hetzij in de leveringsketen, gesignaleerd wordt en dat tijdig actie wordt ondernomen om de situatie te corrigeren.*

### **III a. Organisatie**

De controle wordt uitgevoerd door een overheid, een derdenorganisatie of een combinatie daarvan, die over adequate middelen, beheersystemen en bekwaam en opgeleid personeel beschikt, alsmede over krachtige en efficiënte mechanismen om belangenconflicten te controleren.

Heeft de overheid een organisatie aangewezen om de controletaken uit te voeren? Is het mandaat (en de bijbehorende verantwoordelijkheden) duidelijk en openbaar?

Is duidelijk vastgesteld wie voor welke onderdelen verantwoordelijk is en is nader aangegeven welke competenties voor de desbetreffende verantwoordelijkheid vereist zijn? Hoe wordt die verantwoordelijkheid ten uitvoer gelegd?

Hoe zorgen de diensten die belast zijn met de controle van de wettigheid ervoor dat er optimaal wordt samengewerkt tussen de bij de controle op de bosbouwsector betrokken overheidsorganen (MINEP, MINFI, enz.) en het gegevensbeheer op zo rationeel mogelijke wijze plaatsvindt?

Beschikt de controle-instantie over adequate middelen voor het uitvoeren van de toetsing aan de definitie van wettigheid en over de voor de controle van de houtleveringsketen benodigde systemen?

Beschikt de controle instantie over een goed gedocumenteerd beheersysteem dat:

- ervoor zorgt dat het personeel van de controle instantie over de nodige competenties en ervaring beschikt;
- intern(e) controle/toezicht uitvoert;
- mechanismen omvat om belangenconflicten te controleren;
- de transparantie van het systeem garandeert;
- een controlemethodologie definieert en toepast;
- een mechanisme voor klachtafhandeling gebruikt dat voor het publiek toegankelijk is?

### **III b. Toetsing aan de definitie van wettigheid**

Er bestaat een duidelijke definitie die bepaalt wat precies moet worden gecontroleerd. De controlemethodologie is gedocumenteerd en moet ervoor zorgen dat het proces systematisch en transparant verloopt, op bewijs is gebaseerd, op regelmatige tijdstippen wordt uitgevoerd en alle in de definitie bepaalde aspecten omvat.

Omvat de controlemethodologie alle elementen van de definitie van wettigheid en wordt de naleving van alle gespecificeerde indicatoren gecontroleerd?

Zijn de volgende elementen vereist bij de controle?

- controle (ook onaangekondigd) van documenten, houtkapregisters en activiteiten op het terrein;
- verzamelen van gegevens bij externe belanghebbende partijen;
- bijhouden van controleverslagen, zodat ook interne controleurs en de onafhankelijke systeemauditeur controle kunnen uitoefenen.

Worden de institutionele rollen en verantwoordelijkheden duidelijk vastgesteld en toegepast?

Zijn de resultaten van de toetsing aan de definitie van wettigheid openbaar gemaakt? Hoe krijgen belanghebbenden toegang tot deze informatie?

### **III c. Toezicht op de systemen ter controle van de leveringsketen**

Er is duidelijk afgebakend waarop toezicht moet worden gehouden tijdens de volledige leveringsketen, van oogst tot uitvoer. De toezichtmethodologie is gedocumenteerd en moet ervoor zorgen dat het proces systematisch en transparant verloopt, op bewijs is gebaseerd, op regelmatige tijdstippen wordt uitgevoerd en alle vereiste aspecten omvat. De methode omvat tevens regelmatige en tijdige harmonisatie van de gegevens van elke stap van de keten.

Omvat de toezichtmethodologie controles van de volledige leveringsketen?

Wordt dit duidelijk vooropgesteld in de toezichtmethodologie?

Welk bewijsmateriaal is er om aan te tonen dat het toezicht op de leveringsketen inderdaad is verricht?

Worden de institutionele rollen en verantwoordelijkheden duidelijk bepaald en toegepast?

Worden de resultaten van de controle van de leveringsketen openbaar gemaakt? Hoe hebben belanghebbende partijen toegang tot deze informatie?

### **III d. Niet-naleving**

Er bestaat een efficiënt en goed werkend mechanisme voor het instellen en uitvoeren van corrigerende maatregelen bij niet-naleving.

Wordt bovengenoemde eis in het controlesysteem gedefinieerd?

Zijn er mechanismen ontwikkeld voor de aanpak van niet-naleving? Worden deze in de praktijk toegepast?

Worden inbreuken en de naar aanleiding daarvan genomen corrigerende maatregelen adequaat geregistreerd? Wordt de doeltreffendheid van de corrigerende maatregelen beoordeeld?

Welke informatie over gesignaleerde gevallen van niet-naleving wordt openbaar gemaakt?

### **IV. VERGUNNINGEN**

*Kameroen heeft een vergunningverlenende instantie aangewezen die de algemene verantwoordelijkheid draagt voor het verlenen van FLEGT-vergunningen. FLEGT-vergunningen worden verleend hetzij voor ladingen, hetzij aan bosbouwenteiten.*

#### **IV a. Organisatie**

Welke organisatie is belast met de afgifte van FLEGT-vergunningen?

Zijn de rol van de vergunningverlenende instantie en haar personeel met betrekking tot de afgifte van FLEGT-vergunningen duidelijk gedefinieerd en openbaar gemaakt?

Zijn de competentievereisten omschreven en bestaat er interne controle voor het personeel van de vergunningverlenende instantie?

Beschikt de vergunningverlenende instantie over adequate middelen voor het uitvoeren van haar taken?

#### **IV b. Afgifte van vergunningen**

Beschikt de vergunningverlenende instantie over gedocumenteerde procedures voor het verlenen van de vergunningen?

Zijn deze procedures, met inbegrip van eventueel te betalen rechten, openbaar?

Welk bewijsmateriaal bestaat er om aan te tonen dat deze procedures in de praktijk naar behoren worden toegepast?

Is er een adequate registratie van verleende en geweigerde vergunningen?

Vindt registratie plaats van het bewijsmateriaal op grond waarvan de vergunningen zijn verleend?

#### **IV c. Vergunningen per lading**

Worden vergunningen verleend voor individuele ladingen?

Wordt de wettigheid van een uitvoerlading aangetoond door de controle- en traceringsystemen van de overheid?

Worden de vereisten voor de afgifte van vergunningen duidelijk gespecificeerd en aan de exporteur kenbaar gemaakt?

Zijn de exporteurs volledig bekend met de criteria voor afgifte van FLEGT-vergunningen?

Welke informatie over verleende vergunningen wordt openbaar gemaakt?

## V. RICHTSNOEREN VOOR DE ONAFHANKELIJKE SYSTEEMAUDIT

*De onafhankelijke systeemaudit staat los van de regelgevingsinstanties voor de Kameroense bosbouwsector. Dit moet het FLEGT-vergunningensysteem geloofwaardiger maken door te controleren of alle aspecten van het systeem ter controle van de wettigheid naar behoren werken.*

### V a. Institutionele regelingen

**Verlenen van toestemming:** Kameroen heeft de onafhankelijke systeemauditeur officieel erkend; deze kan op efficiënte en transparante wijze functioneren.

**Onafhankelijkheid van andere elementen van het systeem ter controle van de wettigheid:** er is een duidelijke scheiding tussen organisaties en personen die betrokken zijn bij het beheer of de regulering van de bosbouw en die welke betrokken zijn bij de onafhankelijke audit.

- Heeft de overheid gedocumenteerde eisen opgesteld voor de onafhankelijkheid van de systeemauditeur?
- Wordt ervoor gezorgd dat organisaties of personen met een commercieel belang of een institutionele rol in de bosbouwsector niet in aanmerking komen om de functie van onafhankelijk auditeur uit te oefenen?

**Aanwijzing van de onafhankelijke auditeur:** de onafhankelijke auditeur is benoemd via een transparant mechanisme en er zijn duidelijke en openbare regels betreffende zijn activiteiten.

- Heeft de overheid het mandaat van de onafhankelijke auditeur openbaar gemaakt?
- Hanteert de overheid gedocumenteerde procedures voor de benoeming van de onafhankelijke auditeur en zijn die openbaar gemaakt?

**Instelling van een mechanisme voor de behandeling van klachten:** er bestaat een mechanisme om klachten en geschillen in verband met de onafhankelijke audit te behandelen. Dit mechanisme is bedoeld om eventuele klachten over de werking van het vergunningensysteem adequaat te behandelen.

- Bestaat er een gedocumenteerd klachtenmechanisme dat beschikbaar is voor alle belanghebbende partijen?
- Is het duidelijk hoe de klachten worden ontvangen, geregistreerd en doorgestuurd (indien noodzakelijk) en welk gevolg eraan wordt gegeven?

## **V b. Onafhankelijke auditeur**

**Organisatorische en technische vereisten:** de onafhankelijke auditeur werkt onafhankelijk van andere componenten van het systeem ter controle van de wettigheid en overeenkomstig een gedocumenteerde beheerstructuur en beleid en procedures die voldoen aan de internationaal overeengekomen beste praktijken.

- Werkt de onafhankelijke auditeur volgens een gedocumenteerd beheersysteem dat voldoet aan de ISO 17021-norm of gelijkwaardige normen?

**Methode voor de audit:** de methoden die de onafhankelijke auditeur toepast zijn gebaseerd op bewijs en de controles worden uitgevoerd met een vaste regelmaat.

- Wordt in de methodologie van de onafhankelijke audit bepaald dat alle bevindingen gebaseerd dienen te zijn op objectief bewijsmateriaal betreffende het functioneren van het systeem ter controle van de wettigheid?
- Wordt in de methodologie aangegeven welke tijd er maximaal mag liggen tussen de verschillende controles van elk element van het systeem ter controle van de wettigheid?

**Toepassingsgebied van de audit:** de onafhankelijke auditeur werkt volgens een mandaat, waarin duidelijk wordt bepaald wat moet worden gecontroleerd en waarin alle overeengekomen vereisten voor de afgifte van FLEGT-vergunningen zijn opgenomen.

- Omvat de methodologie van de onafhankelijke audit alle elementen van het systeem ter controle van de wettigheid en worden de belangrijkste effectiviteitstests erin gespecificeerd?

**Rapportageverplichtingen:** de onafhankelijke systeemauditeur dient via het Gezamenlijke toezichtscomité (GTC) een voorlopig verslag in bij de Gezamenlijke raad voor de tenuitvoerlegging van de overeenkomst (Raad). De verslagen van de onafhankelijke systeemauditeur en alle corrigerende maatregelen worden binnen de Raad besproken.

- Worden de vereisten en de frequentie van de rapportage gespecificeerd in het mandaat van de onafhankelijke auditeur?
- Wordt in het mandaat van de onafhankelijke auditeur en in de door het GTC gehanteerde procedures aangegeven hoe de resultaten van de audits moeten worden gepubliceerd?

## **VI. CRITERIA VOOR DE BEOORDELING VAN HET IN DE EUROPESE UNIE OPGEZETTE SYSTEEM VOOR HET ONTVANGEN VAN FLEGT-VERGUNNINGEN**

In de FLEGT-verordening en de uitvoeringsbepalingen daarbij zijn procedures voor de invoering van het FLEGT-vergunningensysteem opgenomen, waaronder procedures waarmee gecontroleerd kan worden of voor houtproducten uit Kameroen die voor toelating tot het vrije verkeer in de Europese Unie zijn bestemd, wel een FLEGT-vergunning is afgegeven. Op grond van deze procedures moeten de lidstaten overigens een bevoegde autoriteit aanwijzen die daarvoor verantwoordelijk is.



Omdat het hier om nieuwe maatregelen gaat die specifiek in het leven geroepen zijn met het oog op de tenuitvoerlegging van het FLEGT-systeem, zal bij de beoordeling onderzocht worden in welke mate de Europese Unie voorbereid is voor wat betreft de controle op de FLEGT-vergunningen.

Is er inderdaad in elke lidstaat een bevoegde autoriteit aangewezen? Is de informatie daarover openbaar gemaakt?

Zijn in elke lidstaat procedures opgesteld voor het verwerken van FLEGT-vergunningen? Zijn deze procedures openbaar gemaakt?

Hebben de lidstaten adequate wet- en regelgeving ingevoerd indien zij dat nodig achten?

Zijn er communicatiemethoden tussen de bevoegde autoriteiten en de douaneautoriteiten vastgesteld?

Zijn er procedures vastgesteld om ervoor te zorgen dat de Europese Unie of daartoe door de Europese Unie aangewezen personen of organisaties toegang kunnen verkrijgen tot de relevante documenten en gegevens en om eventuele problemen die in de weg zouden kunnen staan aan de goede werking van het FLEGT-vergunningensysteem te voorkomen?

Zijn er procedures vastgesteld om ervoor te zorgen dat de onafhankelijke auditeur toegang kan verkrijgen tot alle relevante documenten en gegevens?

Zijn er rapportagemethoden tussen de lidstaten en de Europese Commissie overeengekomen? Zijn de procedures voor publicatie van deze rapporten opgesteld en goedgekeurd?

Is in deze procedures rekening gehouden met gevallen waarin handelswaar die door een FLEGT-vergunning is gedekt, is geweigerd? Zijn er procedures vastgelegd voor verslaglegging over tegenstrijdigheden in de vergunningen en voor het omgaan met delictsituaties?

Is er informatie gepubliceerd over de boetes die in verschillende gevallen van overtredingen zijn opgelegd?

## BIJLAGE IX

### Tijdschema voor de tenuitvoerlegging van de overeenkomst

Activiteiten	Subactiviteit	2009	2010	2011	2012	2013	2014	2015	2016
		<b>Vorbereidende fase</b>			<b>Operationele fase 1</b>				
<b>1. Bewustmaking en informeren van de marktdeelnemers en het publiek</b>	1.1 Uitwerken van een communicatieplan	x							
	1.2 Evaluatie en aanpassing van het communicatieplan		x	x	x				
	1.3 Tenuitvoerlegging van het communicatieplan	x	x	x	x	x	x	x	x
	1.4 Oprichten van een uitwisselingsplatform voor de COMIFAC-landen	x	x	x					
	1.5 Uitvoering van de communicatieactiviteiten om de internationale publieke opinie te informeren (zelfde als 9.4, 9.5, 9.6?)	x	x	x					
	1.6 Uitvoering van promotieactiviteiten	x	x	x	x	x	x	x	x
	1.7 Bewustmaking van de marktdeelnemers over elementen van de vrijwillige partnerschapsovereenkomst	x	x	x	x	x	x	x	x
<b>2. Promoten van de “FLEGT-Kameroen”-producten op de Europese markt</b>	2.1 Uitwerken van een promotieplan/studie naar de haalbaarheid van een “FLEGT-Kameroen”-label		x	x					
	2.2 Labeling van de “FLEGT-Kameroen”-producten				x				
	2.3 Bescherming en beheer van het label				x	x	x	x	x
	2.4 Promoten van “FLEGT-Kameroen”-producten op de doelmarkten	x	x	x	x	x	x	x	x
	2.5 Bewustmaking van de Europese publieke opinie	x	x	x	x	x	x	x	x
	2.6 Promoten van het systeem ter controle van de wettigheid op de overige internationale markten (VS, China, enz.)			x	x	x	x	x	x
<b>3. Institutionele organisatie</b>	3.1 Organiseren van de centrale structuur		x	x					
	3.2 Organiseren van de perifere structuren (Douala, Kribi, enz.)		x	x					
	3.3 Oprichting en functioneren van de Gezamenlijke raad voor de tenuitvoerlegging van de overeenkomst (Raad) en het Gezamenlijk toezichtscomité (GTC)	x	x	x	x	x	x	x	x
	3.4 Oprichting en functioneren van het nationaal toezichtscomité voor de overeenkomst	x	x	x	x	x	x	x	x
<b>4. Uitbreiding van de capaciteit</b>	4.1 Uitwerken van een opleidingsplan (vaststellen wie de betrokken deelnemers zijn en opstellen van een matrix waarmee de doelstellingen van de opleiding en de te ondernemen acties kunnen worden bepaald, inclusief kostenraming)	x							
	4.2 Tenuitvoerlegging van het opleidingsplan	x	x	x					

Activiteiten	Subactiviteit	2009	2010	2011	2012	2013	2014	2015	2016
		Vorbereidende fase			Operationele fase 1				
	4.3 Vaststellen welke uitrusting en logistieke middelen nodig zijn	x	x						
	4.4 Aanwerven van de benodigde uitrusting en logistieke middelen		x	x					
	4.5 Operationeel laten worden van uitrusting, logistiek en onderhoud		x	x					
<b>5. Hervorming van het juridisch kader</b>	5.1 Herziening van de bosbouwwetgeving en de uitvoeringsbepalingen daarbij	x	x						
	5.2 Verbetering van het juridisch kader voor de binnenlandse houtmarkt	x	x	x					
	5.3 Verbetering van het juridisch kader voor de bossen (gemeenschappelijke, gemeentelijke en particuliere bossen)	x	x	x					
	5.4 Verbetering van het juridisch kader met betrekking tot sociale en milieuaspecten	x	x	x					
	5.5 Integreren van de relevante bepalingen van de door Kameroen geratificeerde internationale juridische instrumenten	x	x	x					
	5.6 Eventuele aanpassing van het wetgevingsschema			x					
	5.7 Verbetering van het juridisch kader met betrekking tot de industrialisatie van de bosbouwsector en de geavanceerde houtverwerking	x	x	x					
<b>6. Verbetering van het nationale controlesysteem</b>	6.1 Ontwikkelen van een planningssysteem voor de controleactiviteiten	x	x	x	x	x	x	x	x
	6.2 Uitwerken van procedures voor de controleactiviteiten, in samenhang met de procedures voor de controle van de wettigheid	x							
	6.3 Ontwikkelen van maatregelen ter verbetering van de governance	x							
	6.4 Werking van het nationale controlesysteem dat de gegevens voor SIGIF II aanlevert			x	x	x	x	x	x
<b>7. Opzetten van een traceringsysteem</b>	7.1 Ontwikkelen van het traceringsysteem	x	x						
	7.2 Opzetten van de onderlinge koppeling van de databases van de verschillende betrokken ministeries en de mechanismen voor gegevensuitwisseling met de CEMAC-landen	x	x						
	7.3 Actualiseren van inventarisatienormen	x	x						
	7.7 Systeemtest door middel van een pilot (operationalisering)		x	x					
	7.5 Aanwerven van materiaal en uitrusting (identificatiemiddelen, daarvoor benodigde leesapparatuur, computers) met het oog op de uitbreiding van het systeem		x	x					

Activiteiten	Subactiviteit	2009	2010	2011	2012	2013	2014	2015	2016
		Vorbereidende fase			Operationele fase 1				
	naar nationaal niveau								
	7.6 Consolidatie en uitbreiding van het systeem naar nationaal niveau: opzetten en uitrusten van controleposten over de hele leveringsketen, inclusief de grensposten (infrastructuur, computers, internetaansluitingen, enz.)			x	x				
	7.7 Uitbreiding van de capaciteit van de betrokken deelnemers (MINFOF en overige betrokken overheidsorganen, particuliere sector en maatschappelijk middenveld) betr. geografische informatiesystemen, gebruik van de databases, enz.		x	x	x				
	7.8 Opleiding van het betrokken personeel (eenheid voor de wettigheid en controleposten), particuliere sector en maatschappelijk middenveld		x	x	x				
	7.9 Werking van het traceringsstelsel				x	x	x	x	x
	7.10 Verzamelen en verwerken van gegevens				x	x	x	x	x
	7.11 Onderhoud van de uitrusting				x	x	x	x	x
<b>8. Opzetten van het systeem ter controle van de wettigheid van de bosbouwenteit</b>	8.1 Verder uitwerken en testen ter plaatse van de wetgevingsschema's	x	x	x					
	8.2 Ontwikkelen van gedetailleerde procedures voor het systeem ter controle van de wettigheid van de bosbouwenteit	x	x	x					
	8.3 Opzetten en brede bekendheid geven aan de procedures voor de controle van de wettigheid van de bosbouwenteit			x	x				
	8.4 Erkenning en publicatie van de goedgekeurde particuliere certificeringssystemen	x	x	x					
	8.5 Testen van het systeem voor afgifte van certificaten van wettigheid			x					
	8.6 Evaluatie van het functioneren van de wettigheidscontrole van de bosbouwenteit, inclusief eventuele corrigerende maatregelen			x	x	x			
	8.7 Afgifte van certificaten van wettigheid			x	x	x	x	x	x
<b>9. Invoering van het systeem voor de afgifte van FLEGT-vergunningen</b>	9.1 Ontwikkelen van gedetailleerde procedures voor de afgifte van FLEGT-vergunningen	x	x						
	9.2 Binnen de particuliere sector brede bekendheid geven aan de voor de afgifte van FLEGT-vergunning geldende procedures	x	x	x					
	9.3 Contacten opzetten met de Europese bevoegde autoriteiten	x	x	x					
	9.4 Onderzoek naar de haalbaarheid van elektronische afgifte van FLEGT-vergunningen			x	x				
	9.5 Testen van het systeem voor de afgifte van FLEGT-			x	x				

Activiteiten	Subactiviteit	2009	2010	2011	2012	2013	2014	2015	2016
		Vorbereidende fase			Operationele fase 1				
	vergunningen								
	9.9 Afgifte van FLEGT-vergunningen				x	x	x	x	x
<b>10. Onafhankelijke systeemaudits</b>	10.1 Aanwerven van de onafhankelijke systeemauditeur en ontwikkelen van een gedetailleerde methodologie			x					
	10.2 Eerste onafhankelijke systeemaudit (6 maanden na aanvang)				x				
	10.3 Tweede onafhankelijke systeemaudit (12 maanden na aanvang)				x				
	10.4 Derde onafhankelijke systeemaudit (2 jaar na aanvang)					x			
	10.5 Vierde onafhankelijke systeemaudit						x		
	10.6 Vijfde onafhankelijke systeemaudit							x	
	10.7 Zesde onafhankelijke systeemaudit								x
<b>11. Toezicht op de binnenlandse houtmarkt</b>	11.1 Organisatie van de binnenlandse houtmarkt	x	x	x					
	11.2 Opzetten van een systeem voor het verzamelen van statistieken	x	x	x	x	x	x	x	x
<b>12. Industrialisatie en in de handel brengen</b>	12.1 Onderzoek naar de stand van zaken in de Kameroense houtsector en de consumptie van producten op houtbasis op de Kameroense markt	x							
	12.2 Overleg met betrokken beroepsgroepen (al dan niet informeel)	x							
	12.3 Analyse van de dynamiek en de behoeften	x	x						
	12.4 Uitwerken van een plan voor exploitatie, industriële ontwikkeling en meer geavanceerde verwerking van houtbronnen		x	x					
	12.5 Uitwerken van normen voor houtverwerking			x	x				
	12.6 Opzetten van maatregelen ter stimulering van het gebruik van het hout (kwaliteitsnormen, promoten van nieuwe producten)			x	x				
	12.7 Karakteriseren en promoten van weinig bekend houtsoorten			x	x	x	x	x	x
	12.8 Stimuleren van technologieoverdracht			x	x	x	x	x	x
<b>13. Toezien op de gevolgen van de vrijwillige partnerschapsovereenkomst</b>	13.1 Sociale indicatoren definiëren en volgen		x	x	x	x	x	x	x
	13.2 Opzetten van een follow-upsysteem voor in beslag genomen hout		x						
	13.3 Opzetten van het follow-upsysteem voor de sociaaleconomische gevolgen en de gevolgen voor het			x					

Activiteiten	Subactiviteit	2009	2010	2011	2012	2013	2014	2015	2016
		Vorbereidende fase			Operationele fase 1				
	milieu								
	13.4 Evaluatie van de sociaaleconomische gevolgen halverwege de tenuitvoerlegging van de vrijwillige partnerschapsovereenkomst			x	x	x			
	13.5 Volgen van de ontwikkeling in de belastingontvangsten uit de bosbouwsector			x	x	x	x	x	x
	13.6 Versterking van het mechanisme voor permanent toezicht op het vegetatiedek (toezicht op de percelen permanent bos, satellietbeelden, enz.)				x	x	x	x	x
	13.7 Effectstudies naar illegale houtkap, toegang tot de markt, ontwikkeling in de belastingontvangsten, houtuitvoer en hoeveelheid in beslag genomen hout				x	x	x	x	
	13.8 Volgen van de ontwikkelingen v.w.b. overtredingen en rechtsgedingen			x	x	x	x	x	x
<b>14. Zoeken van extra financieringsmiddelen</b>	14.1 Ontwikkelen van een strategie om geldelijke middelen vrij te krijgen	x	x						
	14.2 Ontwikkelen van programma's en zoeken van geldschieters		x	x	x	x	x		

## **BIJLAGE X**

### **Begeleidende maatregelen en financieringsmechanismen**

#### **I. FINANCIERINGSMECHANISMEN**

Een belangrijk deel van de activiteiten die voor de uitvoering van de vrijwillige partnerschapsovereenkomst nodig zijn, is al uitgebreid aan bod gekomen in het kader van de door de Kameroense overheid ingezette sectorale hervormingen en behoort tot de prioritaire activiteiten van het Forest and Environment Sector Program. De financiering daarvan vindt dan ook plaats via de in het kader van dat programma aangewezen instrumenten, waaronder:

- a) voor de eigen middelen van Kameroen:
  - de rijksbegroting;
  - het “Fonds Spécial de Développement Forestier” (speciaal fonds voor bosbouwontwikkeling, FSDF);
- b) voor de bijdragen van de partners:
  - het Gezamenlijk Fonds;
  - begrotingssteun.

Voor bepaalde onderdelen die specifiek op de vrijwillige partnerschapsovereenkomst betrekking hebben, zijn echter extra financieringsmiddelen nodig, waarvoor dus uit andere bronnen geput moet worden:

- op het niveau van de partners bij ontwikkelingshulp: steun van de Europese Unie via het 10<sup>e</sup> Europees Ontwikkelingsfonds en andere nog nader te bepalen mechanismen;
- op intern niveau: het invoeren van een heffing.

Bij het vrijmaken van deze extra financiële middelen dient aansluiting te worden gezocht met het Forest and Environment Sector Program.

#### **II. BEGELEIDENDE MAATREGELEN**

Voor de uitvoering van de activiteiten die meer specifiek uit de vrijwillige partnerschapsovereenkomst voortvloeien zijn op de volgende terreinen begeleidende maatregelen nodig:

- a) uitbreiding van de capaciteit;
- b) communicatie;
- c) promoten van FLEGT-producten op de Europese markt;
- d) toezicht op de binnenlandse houtmarkt;
- e) industrialisatie;
- f) in het oog houden van de gevolgen van de vrijwillige partnerschapsovereenkomst;
- g) actief volgen van de tenuitvoerlegging van het systeem ter controle van de wettigheid;
- h) modernisering van het houtracingssysteem;
- i) versterking van het nationale controlesysteem;
- j) het systeem ter controle van de wettigheid;
- k) het systeem voor de afgifte van FLEGT-vergunningen;
- l) opzetten van de onafhankelijke audit;
- m) hervorming van het juridisch kader;

n) zoeken naar extra financieringsmiddelen.

Daartoe is het nodig dat de partijen ervoor zorgen dat er voldoende technische en financiële ondersteuning wordt geboden om de Kameroense overheid de mogelijkheid te bieden deze activiteiten uit te voeren.

## **II a. Uitbreiding van de capaciteit**

### *Toelichting*

- Niveau van de technische kennis verhogen via opleiding van alle betrokken deelnemers (overheidsorganen, particuliere sector, maatschappelijk middenveld, enz.)
- Versterking voor wat betreft uitrusting
- Versterking op logistiek niveau

### *Geplande maatregelen*

- Uitwerken van een opleidingsplan (vaststellen wie de betrokken deelnemers zijn en opstellen van een matrix waarmee de doelstellingen van de opleiding en de te ondernemen acties kunnen worden bepaald, inclusief kostenraming)
- Tenuitvoerlegging van het opleidingsplan
- Vaststellen welke uitrusting en logistieke middelen nodig zijn
- Aanwerven van de benodigde uitrusting en logistieke middelen
- Ervoor zorgen dat de uitrusting en de logistiek naar behoren functioneren

### *Aard van de begeleiding*

- Technische ondersteuning
- Financiële steun voor de opleidingen
- Financiële steun voor het aankopen van de benodigde uitrusting en logistieke middelen

## **II b. Communicatie**

### *Toelichting*

Communicatie is een uiterst belangrijke fase op weg naar de tenuitvoerlegging van de vrijwillige partnerschapsovereenkomst/FLEGT. Hiermee kan:

- deelname worden gestimuleerd en voor samenhang tussen de bijdragen van de verschillende deelnemende partijen worden gezorgd;
- een bijdrage worden geleverd aan het verder ontwikkelen van de samenwerking tussen de COMIFAC-landen;
- het imago van Kameroens hout op de internationale markt worden verbeterd;
- de publieke opinie ten aanzien van de door de Kameroense overheid ondernomen acties op het gebied van duurzaam beheer van bossen en ontwikkeling van de gemeenschappen die van die bossen afhankelijk zijn gunstig worden beïnvloed;
- de voordelen van een vrijwillige partnerschapsovereenkomst bij de betrokken marktdeelnemers en bij het publiek worden belicht.

### *Geplande maatregelen*

- Uitwerken en uitvoeren van een communicatieplan met het oog op de bewustmaking van het publiek (zowel binnen het MINFOF als daarbuiten)
- Oprichten van een uitwisselingsplatform voor de COMIFAC-landen



- Uitvoering van de communicatieactiviteiten om de internationale opinie te informeren (zie bijlage VII)
- Bewustmaking van de marktdeelnemers over de elementen van de vrijwillige partnerschapsovereenkomst die hen raken, en verlenen van assistentie bij het invoeren van de voor deze nieuwe elementen benodigde aanpassingen
- Bewustmaking van de Europese publieke opinie over de door de Kameroense overheid geleverde inspanningen om te zorgen voor goede governance in de bosbouwsector

#### *Aard van de begeleiding*

- Financiële middelen
- Technische ondersteuning en uitbreiding van de capaciteit

### **II c. Promoten van FLEGT-producten op de Europese markt**

#### *Toelichting*

- Het vertrouwen vergroten dankzij de geloofwaardigheid van het systeem ter controle van de wettigheid
- De toegang van Kameroens hout op de Europese markten bevorderen
- Het zoeken van een duidelijke toegevoegde waarde van hout en houtproducten uit Kameroen

#### *Geplande maatregelen*

- Studie naar de haalbaarheid van een “FLEGT-Kameroen”-label en eventueel het opzetten van een dergelijk label
- Bescherming en beheer van het label
- Promoten van het label
- De verschillende Europese markten er bewust van maken dat de FLEGT-vergunning de garantie geeft dat het hout legaal geproduceerd of verkregen is

#### *Aard van de begeleiding*

- Financiële steun
- Technische ondersteuning en uitbreiding van de capaciteit
- Promotieacties houden op het niveau van de Europese markt

### **II d. Toezicht op de binnenlandse houtmarkt**

#### *Toelichting*

- Beheersing van de houtstromen binnen het nationale grondgebied
- Mogelijkheid de bijdrage van de binnenlandse houtmarkt aan de nationale economie te waarderen

#### *Geplande maatregelen*

- Organisatie van de binnenlandse houtmarkt
- Verbeteren van het juridisch kader voor de binnenlandse houtmarkt
- Opzetten van een systeem voor het verzamelen van statistieken
- Opzetten van een aangepast houtraceringssysteem

#### *Aard van de begeleiding*

- Technische ondersteuning en uitbreiding van de capaciteit

## **II e. Industrialisatie**

### *Toelichting*

- Modernisering van de industriële structuur
- Diversificatie van de productie (tweede en derde verwerkingsfase)
- Ontwikkelen van de nationale en regionale markt en stimuleren van de lokale consumptie van legaal hout
- Verbeteren van de processen voor verwerking en recycling van bijproducten
- Verhogen van de toegevoegde waarde van hout dat voor uitvoer wordt verkocht
- Creëren van werkgelegenheid, opleiden van personeel en bijdragen aan armoedebestrijding

### *Geplande maatregelen*

- Stand van zaken in de Kameroense houtsector en van de consumptie van producten op houtbasis op de Kameroense markt. In het bijzondere analyse hout- bouwsector in Kameroen: kennisniveau en marktsituatie, gebruik van hout in de woningbouw, met name in stedelijke gebieden, behoeften aan opleiding, promotie, ontwikkeling van een bioklimatologische woonomgeving in Kameroen
- Overleg met betrokken beroepsgroepen (al dan niet informeel)
- Analyse van de dynamiek en de behoeften
- Uitwerken van een plan voor exploitatie, industriële ontwikkeling en meer geavanceerde verwerking van houtbronnen, in samenhang met het Forest and Environment Sector Program
- Uitwerken van normen voor houtverwerking
- Opzetten van maatregelen ter stimulering van het gebruik van het hout (kwaliteitsnormen), promoten van nieuwe producten, in samenhang met het Forest and Environment Sector Program
- Promoten van weinig bekende houtsoorten, in samenhang met het Forest and Environment Sector Program
- Verbeteren van het juridisch kader voor industrialisatie in de bosbouwsector
- Stimuleren van technologieoverdracht: verbeteren van efficiency en rendement: analyse van de situatie, voorstellen per subsector.

### *Aard van de begeleiding*

- Technische ondersteuning en uitbreiding van de capaciteit

## **II f. In het oog houden van de gevolgen van de vrijwillige partnerschapsovereenkomst**

### *Toelichting*

- Beoordelen van de gevolgen van de vrijwillige partnerschapsovereenkomst op het sociale milieu
- Beoordelen van de economische gevolgen van de vrijwillige partnerschapsovereenkomst
- Beoordelen van de effecten van de vrijwillige partnerschapsovereenkomst op het vegetatiedek

### *Geplande maatregelen*

- Definiëren en volgen van sociale indicatoren
- Opzetten van een follow-upsysteem voor in beslag genomen hout

- Opzetten van een follow-upstelsel voor de sociaaleconomische gevolgen en de gevolgen voor het milieu
- Evalueren van de sociaaleconomische gevolgen halverwege de tenuitvoerlegging van de vrijwillige partnerschapsovereenkomst
- Volgen van de ontwikkeling in de belastingontvangsten uit de bosbouwsector
- Versterking van het mechanisme voor permanent toezicht op het vegetatiedek (toezicht op de percelen permanent bos, satellietbeelden, enz.)
- Effectstudies naar illegale houtkap, toegang tot de markt, ontwikkeling in de belastingontvangsten, houtuitvoer en hoeveelheid in beslag genomen hout
- Volgen van de ontwikkelingen wat betreft overtredingen en rechtszaken

#### *Aard van de begeleiding*

- Technische ondersteuning en uitbreiding van de capaciteit

### **II g. Actief volgen van de tenuitvoerlegging van het stelsel ter controle van de wettigheid**

#### *Toelichting*

- Zorgen voor efficiënte sturing bij de uitvoering van de vrijwillige partnerschapsovereenkomst binnen het Kameroense grondgebied
- Ervoor zorgen dat alle belanghebbenden bij de tenuitvoerlegging worden betrokken

#### *Geplande maatregelen*

- Ondersteuning bij het functioneren van het nationaal toezichtscomité waarin alle belanghebbenden zijn vertegenwoordigd
- Ondersteuning bij het functioneren van het Gezamenlijk toezichtscomité (GTC)
- Opzetten van mechanismen voor de verspreiding van informatie

#### *Aard van de begeleiding*

- Technische ondersteuning en uitbreiding van de capaciteit
- Financiële steun ten behoeve van de deelname van het maatschappelijk middenveld

### **II h. Modernisering van het houttraceringssysteem**

#### *Toelichting*

- Alle houtstromen vastleggen
- De herkomst van elk product specificeren
- In real time beschikken over alle informatie met betrekking tot de productie, belastingen, uitvoer en geschillen

#### *Geplande maatregelen*

- Afronden van de beschrijving van het houttraceringssysteem
- Uitbreiden van het informatiesysteem voor het beheer van informatie betreffende de bosbouw – tweede generatie (“Système informatisé de gestion de l’information forestière – deuxième génération”, SIGIF II)
- Voorzien in de benodigde uitrusting en infrastructuur
- Ervoor zorgen dat het houttraceringssysteem naar behoren functioneert
- Zorgen voor het verzamelen en verwerken van de gegevens

### *Aard van de begeleiding*

- Technische ondersteuning en uitbreiding van de capaciteit
- Financiële steun voor de aankoop van de uitrusting

## **II i. Versterking van het nationale controlesysteem**

### *Toelichting*

- Verbeteren van de efficiency bij de tenuitvoerlegging van het nationale controlesysteem

### *Geplande maatregelen*

- Ontwikkelen van een planningssysteem voor de controleactiviteiten
- Uitwerken van procedures voor de controleactiviteiten
- Ontwikkelen van maatregelen ter verbetering van de governance

### *Aard van de begeleiding*

- Technische ondersteuning en uitbreiding van de capaciteit
- Vernieuwen van het mechanisme voor onafhankelijk toezicht

## **II j. Het systeem ter controle van de wettigheid**

### *Toelichting*

- Opzetten van het systeem ter controle van de wettigheid

### *Geplande maatregelen*

- Verder uitwerken en testen ter plaatse van de wetgevingsschema's
- Ontwikkelen van gedetailleerde procedures voor het systeem ter controle van de wettigheid
- Opzetten en brede bekendheid geven aan de procedures voor de controle van de wettigheid
- Erkenning en publicatie van de goedgekeurde particuliere certificeringssystemen
- Testen van het systeem voor afgifte van certificaten van wettigheid
- Evaluatie van het functioneren van het systeem ter controle van de wettigheid, inclusief eventuele corrigerende maatregelen

### *Aard van de begeleiding*

- Technische ondersteuning en uitbreiding van de capaciteit
- Financiële steun voor de aankoop van de uitrusting

## **II k. Het systeem voor de afgifte van FLEGT-vergunningen**

### *Toelichting*

- Invoeren van het systeem voor de afgifte van FLEGT-vergunningen

### *Geplande maatregelen*

- Ontwikkelen van gedetailleerde procedures voor de afgifte van FLEGT-vergunningen

- Binnen de particuliere sector brede bekendheid geven aan de voor de afgifte van FLEGT-vergunning geldende procedures
- Contacten opzetten met de Europese bevoegde autoriteiten
- Onderzoek naar de haalbaarheid van elektronische afgifte van FLEGT-vergunningen
- Testen van het systeem voor de afgifte van FLEGT-vergunningen

#### *Aard van de begeleiding*

- Technische ondersteuning en uitbreiding van de capaciteit
- Financiële steun voor de aankoop van de uitrusting

### **II l. Opzetten van de onafhankelijke audit**

#### *Toelichting*

- Zorgen voor doeltreffendheid en geloofwaardigheid van het systeem voor afgifte van in het kader van de vrijwillige partnerschapsovereenkomst afgegeven FLEGT-vergunningen

#### *Geplande maatregelen*

- Regelmatig uitvoeren van onafhankelijke audits
- Follow-up van de corrigerende maatregelen die zijn uitgevoerd ter verbetering van het systeem

#### *Aard van de begeleiding*

- Financiële steun voor het uitvoeren van de audits

### **II m. Hervorming van het juridisch kader**

#### *Toelichting*

- Verbeteren van de samenhang van het juridisch kader dat op de bosbouwsector van toepassing is
- Aanvullen van het bestaande kader daar waar dit onvoldoende is gestructureerd of geregeld

#### *Geplande maatregelen*

- Herziening van de bosbouwwetgeving en de uitvoeringsbepalingen daarbij
- Verbetering van het juridisch kader voor de binnenlandse houtmarkt
- Verbetering van het juridisch kader voor de gemeenschappelijke bossen, de gemeentelijke bossen en de particuliere bossen
- Verbetering van het juridisch kader met betrekking tot sociale en milieuaspecten
- Integreren van de relevante bepalingen van de door Kameroen geratificeerde internationale juridische instrumenten
- Eventuele aanpassing van het wetgevingsschema
- Verbetering van het juridisch kader met betrekking tot de industrialisatie van de bosbouwsector en de geavanceerde houtverwerking

#### *Aard van de begeleiding*

- Uitbreiding van de capaciteit

## **II n. Zoeken naar extra financieringsmiddelen**

### *Toelichting*

- Trachten financiële middelen vrij te krijgen voor het uitvoeren van de prioritaire activiteiten die specifiek uit de vrijwillige partnerschapsovereenkomst voortvloeien en waarvoor nog geen middelen beschikbaar zijn

### *Geplande maatregelen*

- Acties ondernemen om geldschieters te vinden

### *Aard van de begeleiding*

- Technische ondersteuning

## BIJLAGE XI

### Gezamenlijk toezichtscomité

Met toepassing van artikel 19 van deze overeenkomst richten de partijen een besluitvormingsorgaan op, de “Gezamenlijke raad voor de tenuitvoerlegging”, hierna “de Raad” genoemd, en een gezamenlijk comité dat is belast met het toezicht op en de evaluatie van de tenuitvoerlegging van de overeenkomst, het “Gezamenlijk toezichtscomité” (GTC). Het GTC bevordert de dialoog en de informatie-uitwisseling tussen de partijen. In het bijzonder:

- a) laat het GTC regelmatig op basis van de ontvangen informatie een gezamenlijke evaluatie plaatsvinden van de doelmatigheid van de overeenkomst en de effecten ervan;
- b) stelt het GTC een datum voor waarop het FLEGT-vergunningensysteem operationeel zou moeten worden;
- c) onderzoekt het GTC de verslagen van de onafhankelijke auditeur en alle eventuele klachten over de werking van het FLEGT-vergunningensysteem op het grondgebied van een van de partijen, alsmede eventuele bezwaren van derden ten aanzien van het functioneren van de onafhankelijke auditeur, en stelt het maatregelen voor om een bevredigende oplossing te vinden voor problemen die in de verslagen van de onafhankelijke systeemauditeur zijn gesignaleerd;
- d) zorgt het GTC zo nodig voor follow-up van de maatregelen die door de partijen zijn genomen om de door de onafhankelijke systeemauditeur gesignaleerde problemen op te lossen;
- e) ziet het GTC erop toe dat een evaluatie plaatsvindt van de sociale, economische en milieugerelateerde gevolgen van de onderhavige overeenkomst, met inachtneming van de beste praktijken en tussen de partijen overeen te komen criteria, en doet het voorstellen voor een bevredigende oplossing van problemen die eventueel uit de evaluatie naar voren zijn gekomen;
- f) zorgt het GTC ervoor dat er regelmatige evaluaties van de tenuitvoerlegging van de overeenkomst plaatsvinden, inclusief eventuele uitvoerige controles;
- g) doet het GTC aanbevelingen om ervoor te zorgen dat beter aan de doelstellingen van deze overeenkomst kan worden voldaan, onder andere door middel van uitbreiding van de capaciteit en deelname van de particuliere sector en het maatschappelijk middenveld;
- h) stelt het GTC op basis van informatie van de partijen een conceptjaarverslag op en legt dit voor aan de Raad,
- i) houdt het GTC toezicht op de situatie van de markt en rapporteert hier met regelmatige tussenpozen over; doet zo nodig voorstellen voor studies en doet aanbevelingen voor te ondernemen acties, afhankelijk van hetgeen uit de marktanalyses naar voren komt;
- j) onderzoekt het GTC wijzigingsvoorstellen die door een van de partijen is gedaan met betrekking tot de overeenkomst of de bijlagen daarbij, met inachtneming van de in artikel 29 van deze overeenkomst omschreven procedures, en doet een aanbeveling voor een wijziging ter beoordeling aan de Raad toekomen;
- k) buigt het GTC zich op verzoek van een van de partijen over elk eventueel ander vraagstuk dat verband houdt met de tenuitvoerlegging van de overeenkomst;
- l) tracht het GTC op aanwijzing van de Raad een aanvaardbare oplossing te vinden voor geschillen tussen de partijen over de toepassing en/of interpretatie van de overeenkomst zoals omschreven in artikel 24 van deze overeenkomst.